



## Notas Explicativas às Demonstrações Financeiras

### 0. NOTA DA TRANSIÇÃO

#### A) – Referencial contabilístico e comparabilidade

As demonstrações financeiras agora apresentadas foram preparadas de acordo com as normas que integram o Sistema de Normalização Contabilística para as Administrações Públicas (SNC-AP), aprovado pelo Decreto-Lei n.º 192/2015, de 11 de setembro, (com a redação que lhe foi dada pelo Decreto-Lei n.º 85/2016, de 21 de dezembro), as quais contemplam os requisitos das Normas de Contabilidade Pública (NCP) relevantes para a entidade.

A CMA adotou o procedimento consignado no manual de implementação, que incorpora a opção prevista na IPSAS 33, o qual refere que as primeiras demonstrações financeiras preparadas de acordo com o SNC-AP devem incluir o ano anterior como informação comparativa sem necessidade de reexpressar a mesma de acordo com as Normas de Contabilidade Pública (NCP) relevantes.

Assim, o exercício de 2019 está apresentado com base nas políticas e princípios do Plano Oficial das Autarquias Locais (POCAL). Desta forma, a CMA não aplicou o mesmo referencial contabilístico aos saldos reportados a 31 de dezembro de 2019, tendo apenas efetuado a reclassificação para o novo plano de contas, o que poderá colocar em causa a comparabilidade da informação financeira.

Sendo este o primeiro exercício em que é obrigatório a preparação da demonstração dos fluxos de caixa, a mesma não apresenta dados comparativos a 31 de dezembro de 2019.

#### B) - Indicação e comentário às contas do balanço e da demonstração dos resultados cujos conteúdos não sejam comparáveis com os do período anterior

As Demonstrações Financeiras agora apresentadas correspondem às primeiras Demonstrações Financeiras de acordo com o SNC-AP.

De acordo com o estipulado no artigo 14.º do Decreto-Lei n.º 192/2015, de 11 de setembro, a CMA desenvolveu as regras estabelecidas, as quais passaram por:

1. Reconhecer todos os ativos e passivos cujo reconhecimento e exigido pelas normas de contabilidade publica;
2. Reconhecer itens como ativos apenas se os mesmos forem permitidos pelas normas de contabilidade pública;
3. Reclassificar itens que foram reconhecidos de acordo com o POCAL numa categoria, mas de acordo com as normas de contabilidade pública pertencem a outra categoria; e
4. Aplicar as normas de contabilidade publica na mensuração de todos os ativos e passivos reconhecidos.

Os ajustamentos resultantes destas verificações foram reconhecidos em conta própria, dentro dos Fundos Patrimoniais, 56.4 – Ajustamentos de Transição, sempre que não existe conta especifica para o efeito no novo plano de contas.

As demonstrações financeiras foram preparadas de forma a proporcionar uma imagem verdadeira e apropriada da sua posição financeira, alterações à posição financeira, a sua performance financeira e os seus fluxos de caixa. Uma apresentação verdadeira e apropriada requiere que seja feita uma representação fidedigna dos efeitos das transações, de outros eventos, e das condições no que respeita ao reconhecimento dos ativos, passivos, rendimentos e gastos, de acordo com o previsto no SNC-AP.

A NCP 1 requer um conjunto de divulgações a efetuar neste ano de transição, as quais passamos a apresentar.

### **Forma como a transição de POCAL para o SNC-AP afetou a posição financeira e o desempenho financeiro relatados.**

A transição de POCAL para SNC-AP teve alterações quer ao nível da apresentação, relacionadas com reclassificações em termos de plano de contas, dando cumprimento ao estabelecido no Anexo III do Decreto-Lei nº 192/2015, de 11 de setembro e com reconhecimento e desreconhecimento de ativos e passivos, quer em termos de mensuração dos ativos e passivos, destacando-se:

- Mensuração dos Bens imóveis pelo seu Valor Patrimonial Tributário;
- Infraestruturas mensuradas com base na avaliação efetuada por entidade externa, com o apoio da Divisão de Infraestruturas Viárias e Iluminação Pública (informação de serviço n.º 82/2021/DPAT);
- Desreconhecimento de ativos fixos tangíveis e ativos intangíveis (firmes ou em curso) para os quais não se esperariam obter benefícios económicos futuros, e as respetivas depreciações e amortizações acumuladas, quando aplicável;
- Revisão das vidas úteis dos ativos fixos tangíveis e intangíveis;
- Reclassificação de Imóveis para Propriedades de Investimento, nos termos da NCP 8;
- Reconhecimento pelo Método da Equivalência Patrimonial das participações onde a Câmara tem controlo ou influência significativa;

- Reforço de imparidades em Contas a Receber;
- Utilização da *conta 20 – Devedores e credores por transferências, subsídios e empréstimos bonificados* – fazendo-se relevar as operações específicas da Administração Pública nomeadamente as quantias que o Município recebe por transferências de organismos no âmbito de empréstimos de financiamento e projetos co-financiados;
- Utilização da *conta 28 – Diferimentos* - refletindo os saldos decorrentes da aplicação da periodização económica (contas de custos diferidos e proveitos diferidos em POCAL), nomeadamente relacionados com a execução dos projetos co-financiados, que ainda não tenham sido verificadas as condições a eles associadas;
- Reclassificação para fundos patrimoniais dos valores relativos aos subsídios ao investimento (conta de proveitos diferidos em POCAL), os quais são reconhecidos em rendimentos na proporção das respetivas depreciações.

Nesta data não existe a informação considerada necessária para fazer refletir os ajustamentos decorrentes da NCP 4 – Acordos de Concessão de Serviços: Concedente.

### **Reconciliação entre o património líquido relatado em POCAL em 31/12/2019 com o património líquido de acordo com o SNC-AP em 1/1/2020**

As variações decorrentes da transição no património líquido são as que se apresentam no mapa abaixo.

### **Reconciliação do resultado relatado segundo o POCAL em 31 de dezembro de 2019 com o resultado líquido apresentado em 1/1/2020**

Não se efetuaram alterações nos resultados segundo o relatado em POCAL em 31 de dezembro de 2019 e o SNC-AP em 1 de janeiro de 2020.

### **Reconhecimento ou reversão, pela primeira vez, de perdas por imparidade ao preparar o balanço de abertura**

A CMA efetuou um reforço de imparidades em Contas a Receber na preparação do balanço de abertura por considerar que as imparidades que estavam constituídas eram insuficientes face às perdas estimadas. O reforço efetuado foi de 337.984,01 €, tendo existido a necessidade de uma reversão de 51.207,29 €, pelo que o impacto na conta de Ajustamentos de Transição assumiu o valor líquido de 286.776,72 €.

## **Distinção dos ajustamentos que são correções de erros cometidos em períodos anteriores e alterações de políticas contabilísticas**

Não se verificaram quaisquer ajustamentos relacionados com correções de erros cometidos em anos anteriores.

### **Utilização do justo valor como custo considerado**

Para efeitos de transição, foi considerado o Valor Patrimonial Tributário para a mensuração dos bens imóveis, passando a ser esse o custo considerado para efeitos de determinação da quantia escriturada bruta a partir de 1/1/2020.

Foi efetuada a inventariação e avaliação das infraestruturas rodoviárias municipais, para dar cumprimento ao estabelecido na NCP 5. Para o efeito foram considerados os seguintes pressupostos de reconhecimento:

- Vias inseridas em zonas urbanas consolidadas – consulta ao cadastro da DGT;
- Antigos caminhos vicinais, atualmente pavimentados e destinados ao trânsito automóvel local, de uso público, pacífico e de boa fé, que constam do cadastro rústico da DGT e já possuem toponímia atribuída;
- Vias resultantes de operações urbanísticas tituladas pelo Município e por este rececionadas;
- Vias colocadas na posse do Município por meio de instrumento legal, designadamente legislação, auto de cessão ou de transferência;
- Vias inseridas em AUGI e Núcleos de Lotes destacados, cujas obras de loteamento foram rececionadas pelo Município;

Estes Bens foram objeto de avaliação quanto ao seu estado e tipo de piso por parte da Divisão de Infraestruturas Viárias e Iluminação Pública.

Através de empresa de consultoria externa, os bens foram objeto de mensuração, tendo sido atribuído um valor de 68.209.300 euros.

Este valor passa a ser o custo considerado a partir de 1/1/2020 destes ativos.

### C) - Divulgações necessárias quanto às quantias comparativas reclassificadas

Apresenta-se no mapa seguinte os ajustamentos decorrentes da reclassificação das quantias decorrentes da transição do POCAL para o SNC-AP:

RUBRICAS	Valores POC						(Valores expressos em euros)		
	31/12/2019	Reconhecimentos	Desreconhecimentos	Crítérios mensuração	Imparidades / reversões	Outros	Retificações	Reclassificações	SNC-AP 01/01/2020
<b>ATIVO</b>									
<b>Ativo não corrente</b>									
Ativos fixos tangíveis	289 400 109,04	68 209 300,00	-17 127 179,32	127 006 951,45		-8 898 720,25		-426 658,10	458 163 802,82
Propriedades de investimento								426 620,16	426 620,16
Ativos intangíveis	764 507,15		-317 293,46						447 213,69
Participações financeiras	23 349 008,16	43 829 211,63		-504 301,52		-495 976,59		699 423,34	66 177 941,68
Diferimentos								-263 855,04	2 320 401,76
Outros ativos financeiros	2 584 256,80								
	<b>316 097 881,15</b>	<b>112 038 511,63</b>	<b>-17 444 472,78</b>	<b>126 502 649,93</b>	<b>0,00</b>	<b>-9 394 696,84</b>	<b>0,00</b>	<b>435 530,36</b>	<b>528 235 403,45</b>
<b>Ativo corrente</b>									
Inventários	609 230,95							-260 491,96	348 738,99
Ativos biológicos									0,00
Devedores por transferências e subsídios									0,00
Devedores por empréstimos bonificados								263 855,04	263 855,04
Clientes, contribuintes e utentes	605 977,04				-157 929,73				448 047,31
Estado e outros entes públicos									0,00
Outras contas a receber	37 130 882,55				-128 846,99				37 002 035,56
Diferimentos	814 776,33							-438 931,38	375 844,95
Ativos financeiros detidos para negociação									0,00
Outros ativos financeiros									0,00
Caixa e depósitos	46 374 016,82								46 374 016,82
	<b>85 534 883,69</b>	<b>0,00</b>	<b>0,00</b>	<b>0,00</b>	<b>-286 776,72</b>	<b>0,00</b>	<b>0,00</b>	<b>0,00</b>	<b>84 812 538,67</b>
<b>Total do ativo</b>	<b>401 632 764,84</b>	<b>112 038 511,63</b>	<b>-17 444 472,78</b>	<b>126 502 649,93</b>	<b>-286 776,72</b>	<b>-9 394 696,84</b>		<b>435 530,36</b>	<b>613 047 942,12</b>
<b>PATRIMÓNIO LÍQUIDO</b>									
<b>Capital próprio:</b>									
Património / Capital	161 649 413,39								161 649 413,39
Outros instrumentos de capital próprio									0,00
Prémio de emissão									0,00
Reservas	6 557 220,83								6 557 220,83
Resultados transitados	138 677 974,25	68 309 719,14	-17 444 472,78	125 320 008,54	-286 776,72	-7 079 022,42		-37,94	307 497 392,07
Ajustamentos em ativos financeiros	5 154 802,82	43 829 211,63		1 182 641,39		-62 543,59			50 104 112,25
Excedentes de revalorização									0,00
Outras variações no património líquido	17 093 963,07							20 540 664,82	37 634 627,89
Doações									0,00
Resultado líquido do período	6 026 197,25								6 026 197,25
Interesses que não controlam									0,00
<b>Total de Património Líquido</b>	<b>335 159 571,61</b>	<b>112 138 930,77</b>	<b>-17 444 472,78</b>	<b>126 502 649,93</b>	<b>-286 776,72</b>	<b>-7 141 566,01</b>		<b>20 540 626,88</b>	<b>569 468 963,68</b>
<b>PASSIVO</b>									
<b>Passivo não corrente</b>									
Provisões	6 145 644,67								6 145 644,67
Financiamentos obtidos	2 584 256,80							18 980 798,34	21 565 055,14
Fornecedores de investimentos								83 600,00	83 600,00
Diferimentos	24 572 351,46	-100 419,14				-2 253 130,83		-20 540 664,82	1 678 136,67
Outras contas a pagar	1 266 927,96								1 266 927,96
	<b>34 569 180,89</b>	<b>-100 419,14</b>	<b>0,00</b>	<b>0,00</b>	<b>0,00</b>	<b>-2 253 130,83</b>		<b>-1 476 266,48</b>	<b>30 739 364,44</b>
<b>Passivo corrente</b>									
Credores por transferências e subsídios concedidos									0,00
Fornecedores	436 448,44								436 448,44
Adiantamentos de clientes, contribuintes e utentes									0,00
Estado e outros entes públicos	447 592,06								447 592,06
Financiamentos obtidos	22 726 601,80							-18 980 798,34	3 745 803,46
Fornecedores de investimentos	114 618,51							-83 600,00	31 018,51
Outras contas a pagar	7 913 821,16								7 913 821,16
Diferimentos	264 930,37								264 930,37
Passivos financeiros detidos para negociação									0,00
Outros passivos financeiros									0,00
	<b>31 904 012,34</b>	<b>0,00</b>	<b>0,00</b>	<b>0,00</b>	<b>0,00</b>	<b>0,00</b>	<b>0,00</b>	<b>-19 064 398,34</b>	<b>12 839 614,00</b>
<b>Total do passivo</b>	<b>66 473 193,23</b>	<b>-100 419,14</b>	<b>0,00</b>	<b>0,00</b>	<b>0,00</b>	<b>-2 253 130,83</b>		<b>-20 540 664,82</b>	<b>43 578 978,44</b>
<b>Total do património líquido e passivo</b>	<b>401 632 764,84</b>	<b>112 038 511,63</b>	<b>-17 444 472,78</b>	<b>126 502 649,93</b>	<b>-286 776,72</b>	<b>-9 394 696,84</b>		<b>-37,94</b>	<b>613 047 942,12</b>

Em termos de transição, a CMA teve um impacto positivo no seu Património Líquido, no valor de 211.415.177,30 euros.

Os impactos mais significativos estão relacionados com as seguintes matérias:

- Aplicação da NCP 23 à participação da CMA nos Serviços Municipalizados, e a outras entidades sobre as quais detém influência significativa, com um impacto líquido de 44.949.309,432 euros;
- Reconhecimento das Infraestruturas rodoviárias em ativos fixos tangíveis, nos termos da NCP 5, com impacto de 68.209.300 euros;
- Alteração da política de mensuração dos imóveis (Terrenos e Edifícios), para o Valor Patrimonial Tributário, com um impacto de aproximadamente 127 milhões de euros;
- Reclassificação dos Proveitos Diferidos relativos aos Subsídios ao Investimento para rubrica de Fundos Patrimoniais – Outras Variações no Património Líquido.

### **Nota 1 – Identificação da entidade, período de relato e referencial contabilístico**

- Designação: Câmara Municipal de Almada
- NIPC: 500 051 054
- Natureza: Autarquia local / câmara municipal
- Endereço postal: Chalet Ribeiro Telles, Largo 5 outubro, 34 -2805-119 Almada
- Telefone/Fax: 21 272 40 00
- Endereço de correio eletrónico: [gab.presidencia@cma.m-almada.pt](mailto:gab.presidencia@cma.m-almada.pt)
- Sítio da internet: [www.m-almada.pt](http://www.m-almada.pt)
- Entidade com serviços de fiscalização: Auditor Externo nos termos do art.º 76.º da Lei 73/2013, de 3 de setembro.
  
- Organograma:

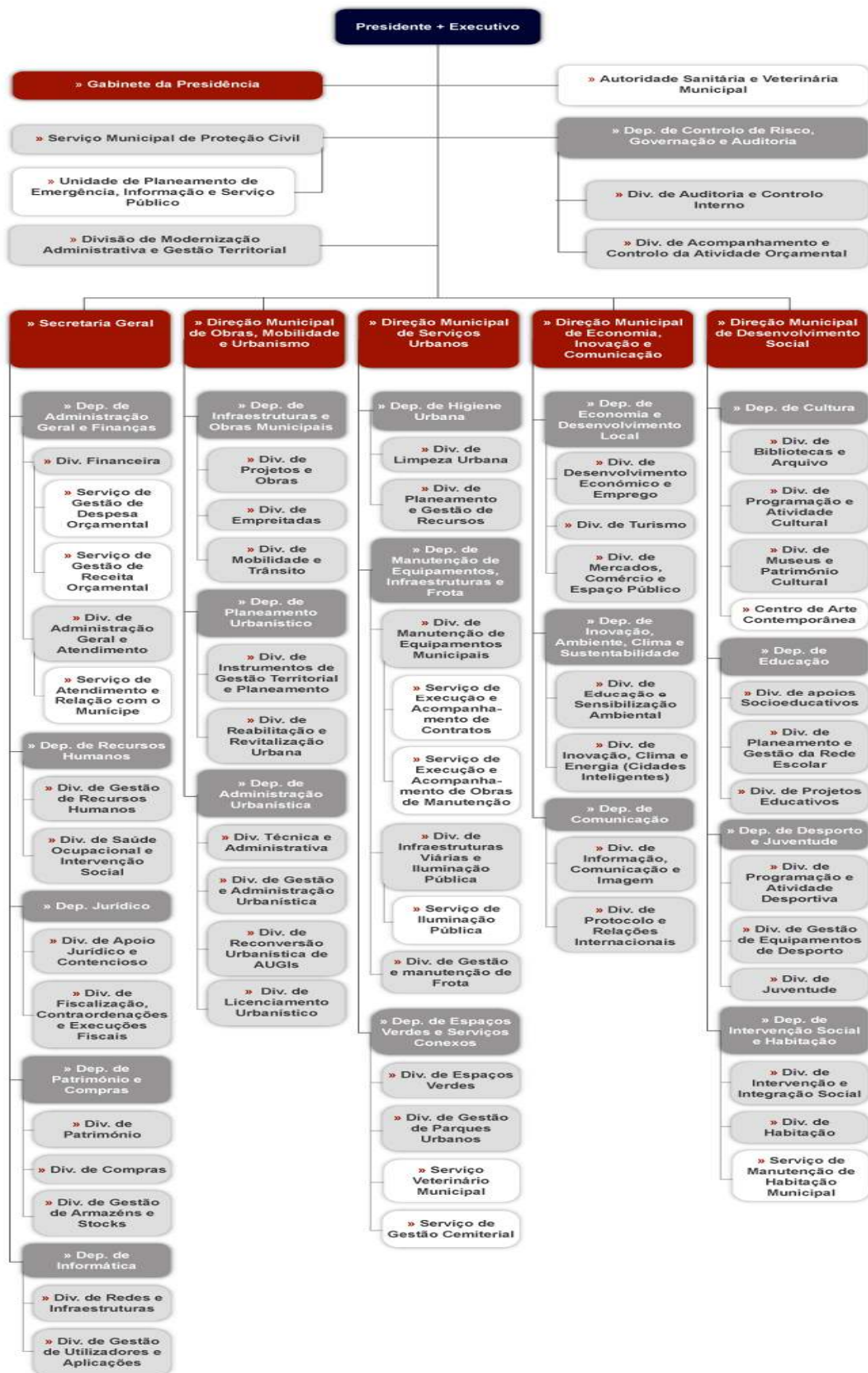



- **Legislação**

- Regime financeiro
  - Lei 73/2013, de 3 de setembro
- Regime jurídico
  - Anexo I da Lei 75/2013, de 12 de setembro

- **Participações detidas:**

Entidades participadas	Influência dominante (sim/não)
AMARSUL- Valorização e Tratamento de Resíduos Sólidos, S A	não
AGENEAL- Agência Municipal de Energia de Almada	sim
ARRIBATEJO - Agência de Desenvolvimento Local	sim
COSTAPOLIS - Soc. para o Desenv. do Programa POLIS na Costa da Caparica, S A	não
MADAN PARQUE- Parque de Ciência e Tecnologia de Almada	não
NOVA ALMADA VELHA - Agência de Desenvolvimento Local	sim
WeMob- Empresa Municipal de Estacionamento e Circulação de Almada, E.M. S.A.	sim
SMAS - Serviços Municipalizados de Água e Saneamento de Almada	sim
Associação Almascience - Investigação e Desenvolvimento em Celulose para Aplicações Inteligentes e Sustentáveis	não

- **Descrição sumária das atividades**

Pessoa coletiva territorial dotada de órgãos representativos, que visa a prossecução de interesses próprios da população do concelho em conformidade com a legislação em vigor.

- **Identificação dos membros do órgão executivo durante o ano de 2020**

Nome	Cargo
Inês de Saint-Maurice Esteves de Medeiros Victorino de Almeida	Presidente da Câmara
Francisca Luis Baptista Parreira	Vereadora a Tempo Inteiro
António José Sousa Matos	Vereador
Joana Rodrigues Mortágua	Vereadora
João Luís Serrenho Frazão Couvaneiro	Vereador Regime Tempo Inteiro
Joaquim Estevão Miguel Judas	Vereador
José Manuel Raposo Gonçalves	Vereador
Maria Amélia Jesus Pardal	Vereadora
Maria Teodolinda Monteiro Silveira	Vereadora a Tempo inteiro
Miguel Ângelo Moura Salvado	Vereador Regime Tempo Inteiro
Nuno Filipe Miragaia Matias	Vereador a meio Tempo

- **Número de vereadores**

Regime	Número de vereadores
Em regime de permanência	5
A meio tempo	1
Restantes vereadores	5
<b>Total</b>	<b>11</b>

- **Organização contabilística**

A autarquia dispõe de procedimentos contabilísticos adequados às suas necessidades, nomeadamente rotinas de análise e controlo, em conformidade com o previsto na sua Norma de Controlo Interno.

Como suporte ao sistema contabilístico, a autarquia adotou um sistema informático que integra diversas aplicações, sendo esta integrada na aplicação de suporte ao sistema contabilístico (SNC-AP (MEDIDATA)).

- **Aprovação dos documentos relevantes**

Aprovação dos documentos	Data de Aprovação	
	Órgão Executivo	Órgão Deliberativo
Norma de Controlo Interno e eventuais alterações	20/07/2011	---
Plano de Prevenção dos Riscos de Gestão e eventuais alterações	09/05/2012	---

- **Inscrição do Saldo de Gerência Anterior**

Inscrição do Saldo de Gerência do ano anterior	Data de Aprovação	
	Órgão Executivo	Órgão Deliberativo
Revisão Orçamental	22/07/2020	27/07/2020

- **Grupo autárquico para efeitos de consolidação**

Designação	Entidade incluída na consolidação financeira
AGENEAL- Agência Municipal de Energia de Almada	x
ARRIBATEJO - Agência de Desenvolvimento Local	x
NOVA ALMADA VELHA - Agência de Desenvolvimento Local	x
WeMob- Empresa Municipal de Estacionamento e Circulação de Almada, E.M. S.A.	x
SMAS - Serviços Municipalizados de Água e Saneamento de Almada	x

- **Descentralização**

<b>Descentralização Administrativa</b>	<b>Sim/ Não</b>
<b>(Art.º 111.º da Lei n.º 75/2013, de 12 de setembro)</b>	
- Transferência de competências de órgãos do Estado para órgãos das autarquias locais	sim
- Transferência de competências de órgãos do Estado para órgãos das entidades intermunicipais	sim
<b>Delegação de Competências</b>	<b>Sim/ Não</b>
<b>(Art.º 116.º da Lei n.º 75/2013, de 12 de setembro)</b>	
- Dos órgãos do município nos órgãos das freguesias	sim
- Dos órgãos do município nos órgãos das entidades intermunicipais	não

- **Trabalhadores**

O número total de trabalhadores da autarquia a 31 de dezembro de 2020 era de 1743.

- **Concessões de serviços públicos / obras públicas**

Atualmente a CM Almada apenas tem concessionado o serviço de Contrato de concessão de distribuição de energia elétrica em baixa tensão à empresa EDP.

- **Responsáveis pelas demonstrações**

	<b>Cargo /Órgão</b>	<b>Demonstrações Orçamentais</b>	<b>Demonstrações Financeiras</b>
Elaboração	Ricardo Ribeiro - Diretor de Departamento de Administração Geral e Finanças	X	X
Apresentação e Divulgação	Inês de Medeiros - Presidente da Câmara	X	X
Aprovação	Câmara Municipal	X	X

## Nota 2 – Principais políticas contabilísticas, alterações nas estimativas e erros

As Demonstrações Financeiras apresentadas correspondem às primeiras Demonstrações Financeiras preparadas em conformidade com o SNC-AP.

As demonstrações financeiras foram preparadas de forma a proporcionar uma imagem verdadeira e apropriada da sua posição financeira, alterações à posição financeira, a sua performance financeira e os seus fluxos de caixa.

Uma apresentação verdadeira e apropriada requer que seja feita uma representação fidedigna dos efeitos das transações, de outros eventos, e das condições no que respeita ao reconhecimento dos ativos, passivos, rendimentos e gastos, de acordo com o previsto no SNC-AP.

À data a Câmara Municipal de Almada tem implementadas todas as Normas de Contabilidade Públicas que lhe são aplicáveis nas demonstrações financeiras.

De acordo com o referencial contabilístico, divulga-se informação referente às quantias disponíveis em caixa e depósitos.

Unid.: Euro

Conta	Valor	
Caixa		7 668,76
Depósitos à ordem		26 057 101,90
Depósitos à ordem no Tesouro	999 588,56	
Depósitos à ordem à ordem	25 057 513,34	
Depósitos a prazo		20 000 000,00
Depósitos consignados		
Depósitos de garantias e cauções		
<b>Total</b>		<b>46 064 770,66</b>

## **Bases de mensuração usadas na preparação das demonstrações financeiras**

As demonstrações financeiras são expressas em euros e foram preparadas de acordo com os pressupostos da continuidade das operações, do regime do acréscimo, da consistência de apresentação, da materialidade e agregação, da não compensação. Por aplicação da opção prevista do manual de implementação do SNC-AP, aprovado pela Comissão de Normalização Contabilística, a informação relativa a anos anteriores é uma mera conversão de saldos do POCAL.

Os eventos após a data do balanço que proporcionem informação adicional sobre condições que existiam nessa data são refletidos nas demonstrações financeiras. Caso existam eventos materialmente relevantes após a data do balanço, são divulgados no anexo às demonstrações financeiras.

Sempre que possível e quando relevante, é apresentada informação comparativa com respeito ao período anterior.

Embora seja o primeiro ano de adoção do SNC-AP, sempre que praticável são aplicadas as políticas contabilísticas anteriormente adotadas.

A consistência das demonstrações financeiras, procura ser efetuada tanto ao nível dos movimentos contabilísticos e políticas contabilísticas, como também pela apresentação e divulgação.

Cada classe material de itens semelhantes é apresentada separadamente nas demonstrações financeiras, os itens de natureza ou função dissemelhante são apresentados separadamente, exceto quando imateriais.

Tanto os ativos e passivos, como os rendimentos e gastos, não são sujeitos a compensação, exceto quando exigível por aplicação de uma NCP.

Com base na informação disponível e as expectativas futuras, a CMA, continuará a operar no futuro previsível, assumindo que não há a intenção nem a necessidade, de liquidar ou de reduzir consideravelmente o nível das suas operações.

Na preparação das demonstrações financeiras anexas foram efetuados juízos de valor e estimativas e utilizados diversos pressupostos que afetam as quantias relatadas de ativos e passivos, assim como as quantias relatadas de rendimentos e gastos do período.

As demonstrações financeiras estão apresentadas em Euro, constituindo esta a moeda funcional de apresentação.

As notas cuja numeração se encontra ausente deste anexo não são aplicáveis à CMA ou a sua apresentação não é relevante para a leitura das demonstrações financeiras.

### **Ativos Fixos Tangíveis**

Os ativos fixos tangíveis, incluem bens do domínio público e privado, utilizados na atividade municipal, prestação de serviços ou no uso administrativo, e são registados ao custo de aquisição, o qual inclui não só o custo de compra, mas também eventuais custos necessários para colocar os ativos operacionais.

As depreciações são calculadas, a partir do momento em que os bens estão disponíveis para utilização, de acordo com a finalidade pretendida, pelo método das quotas constantes, e em conformidade com o período de vida útil estimado para cada grupo de bens e de acordo com as regras estabelecidas no Classificador Complementar 2, incluído no Plano de Contas Multidimensional do SNC-AP, mantendo-se a vida útil dos bens adquiridos previamente à entrada em vigor do SNC-AP nos termos definidos na Portaria 671/2000, de 17 de abril (CIBE), exceto para edifícios e outras construções.

Os terrenos atendendo à sua natureza não são depreciables.

Os bens adquiridos em regime de locação financeira, são depreciados utilizando as mesmas taxas dos restantes ativos fixos, ou seja, tendo por base a respetiva vida útil dos mesmos.

O valor residual considerado é nulo, pelo que o valor depreciável, sobre o qual incidem as amortizações, corresponde ao respetivo custo de aquisição. O gasto com depreciações é reconhecido na Demonstração de Resultados, na rubrica de Gastos de Depreciação e

**Amortização.** Os gastos de reparação e manutenção, são considerados como gastos no período em que ocorrem.

Qualquer ganho ou perda resultante do desreconhecimento de um bem (calculado como a diferença entre o valor de venda, menos os custos da venda e o valor contabilístico), é incluído no resultado do exercício, no ano em que o ativo é desreconhecido.

De acordo com o estabelecido no manual de implementação do SNC-AP, o justo valor dos imóveis do domínio privado é o seu Valor Patrimonial Tributário.

Os bens recebidos no âmbito de operações urbanísticas, quando identificado o seu justo valor, é considerado esse montante na definição da mensuração inicial, sendo rendimento imputado ao exercício económico em que o bem é recebido.

Incluem-se em Ativos Fixos tangíveis, os bens titulados pela CMA mas cedidos a terceiros em comodato ou direito de superfície, dado que a autarquia mantém o controlo quanto ao seu uso.

Os bens concessionados a terceiros, como os referentes à rede de iluminação, são considerados ativos fixos tangíveis, por aplicação dos critérios de reconhecimento da NCP 4.

As despesas de conservação e reparação que não aumentem a vida útil dos ativos, nem resultem em benfeitorias ou melhorias significativas nos elementos dos ativos fixos tangíveis foram registadas como gastos do exercício em que ocorrem.

Caso existam ativos fixos tangíveis em curso, os mesmos representam ativos que ainda não se encontram em condições necessárias ao seu funcionamento/utilização. Estes ativos fixos tangíveis passarão a ser depreciados a partir do momento em que os ativos subjacentes estejam disponíveis para uso e nas condições necessárias para operar de acordo com o pretendido pela gestão.

O desreconhecimento dos ativos fixos tangíveis, resultantes da venda ou abate são determinados pela diferença entre o preço de venda e o valor líquido contabilístico na data de alienação ou abate, sendo registados na demonstração dos resultados nas rubricas «Outros rendimentos e ganhos» ou «Outros gastos e perdas».



## **Locações**

As locações são classificadas como financeiras sempre que os seus termos transferem substancialmente todos os riscos e benefícios associados à propriedade do bem para o locatário. As restantes locações são classificadas como operacionais. A classificação das locações é feita em função da substância e não da forma do contrato.

Os ativos fixos adquiridos mediante contratos de locação financeira, bem como as correspondentes responsabilidades, são registados no início da locação pelo menor de entre o justo valor dos ativos e o valor presente dos pagamentos mínimos da locação. Os pagamentos de locações financeiras são repartidos entre encargos financeiros e redução da responsabilidade, de modo a ser obtida uma taxa de juro constante sobre o saldo pendente da responsabilidade.

Os pagamentos de locações operacionais são reconhecidos como gasto numa base linear durante o período da locação. Os incentivos recebidos são registados como uma responsabilidade, sendo o montante agregado dos mesmos reconhecido como uma redução do gasto com a locação, igualmente numa base linear.

## **Ativos Intangíveis**

Os ativos intangíveis adquiridos, são registados na data do reconhecimento inicial, ao custo. Os ativos intangíveis com vida útil finita, são depreciados durante o período de vida económica esperada e avaliados quanto à imparidade, sempre que existe uma indicação de que o ativo pode estar em imparidade. Os métodos de depreciação, a vida útil estimada e o valor residual, são revistos no final de cada ano, e os efeitos dessas possíveis alterações são tratados como alterações de estimativas, de forma prospetiva.

A imparidade dos ativos intangíveis, é calculada com os mesmos critérios descritos no ponto anterior, relativamente aos ativos fixos tangíveis. As taxas de amortização têm em conta a depreciação do ativo durante a sua vida útil esperada.

### **Propriedades de investimento**

As propriedades de investimento, são bens com duração superior a um ano, que se destinam a obter rendas e ou valorização de do capital investido.

Considera-se apenas que um ativo é propriedade de investimento, quando gera fluxos de caixa largamente independentes dos outros ativos detidos pela autarquia.

Os imóveis detidos para arrendamento social, estão reconhecidos como ativos fixos tangíveis, por terem uma função social.

O critério de mensuração inicial e subsequente é idêntico ao dos ativos fixos tangíveis.

### **Investimentos financeiros**

As participações em entidades são reconhecidas inicialmente pelo custo.

As participações onde exista influência dominante ou significativa são reconhecidas posteriormente pelo método da equivalência patrimonial.

Pelo método do custo, o investimento é reconhecido inicialmente pelo seu custo de aquisição, sendo subsequentemente ajustado de quaisquer perdas por imparidade.

Pelo método da equivalência patrimonial, a quantia escriturada é aumentada ou diminuída para reconhecer a evolução da quota-parte da investidora nos resultados da participada depois da data da aquisição. A quota-parte da investidora nos resultados da participada é reconhecida nos resultados da investidora. As distribuições recebidas reduzem a quantia escriturada do investimento. O valor final da participação financeira irá incluir o valor determinado pela aplicação do método da equivalência patrimonial juntamente com

quaisquer interesses de longo prazo que, em substância, façam parte do investimento líquido da investidora na participada.

São anualmente calculadas as imparidades referentes às participações e refletido o eventual ajustamento de imparidade no resultado do período.

Não existem participações em entidades registadas pelo justo valor.

### **Diferimentos**

Os rendimentos recebidos e os gastos pagos antecipadamente são registados por contrapartida das rubricas de Diferimentos do Passivo e do Ativo, respetivamente.

### **Cientes, contribuintes e utentes, e outras contas a receber**

As contas a receber de clientes e outros devedores são reconhecidas inicialmente ao justo valor, sendo subsequentemente mensuradas ao custo amortizado, utilizando o método da taxa efetiva, deduzido das perdas por imparidade.

Encontra-se refletido na rubrica de outras contas a receber, os acréscimos de rendimentos que são reconhecimentos à medida que são gerados ou incorridos, independentemente do momento em que são recebidos.

Tem especial relevo na rubrica de outras contas a receber o acréscimo de rendimentos relacionado com a especialização do Imposto Municipal s/Imóveis cuja liquidação ocorre no exercício económico seguinte, mas referente ao imposto do ano corrente.

A imparidade das contas a receber, incluindo clientes, contribuintes e utentes, é estabelecida quando há evidência objetiva de que a autarquia não receberá a totalidade dos montantes em dívida conforme as condições originais das suas contas a receber.

## **Inventários**

A mensuração de inventários foi efetuada pelo custo de aquisição. O sistema de inventário adotado é o permanente, mensurado ao custo médio ponderado.

Encontram-se evidenciados em inventários os bens destinados a ser utilizados na prestação de serviços da autarquia e bens destinados a venda no ciclo normal da atividade.

Anualmente são apuradas imparidades para bens cujo valor realizável é inferior ao custo, ou quando o bem não se encontra nas condições esperadas para a sua utilização na prestação de serviços.

## **Financiamentos obtidos**

Os financiamentos estão valorizados ao custo ou custo amortizado. De acordo com este método, na data do reconhecimento inicial os financiamentos são reconhecidos no passivo, pelo valor nominal recebido e líquido de despesas com a emissão, o qual corresponde ao respetivo justo valor nessa data.

Os financiamentos são mensurados ao custo amortizado, que inclui encargos financeiros, e calculados de acordo com o método da taxa de juro efetiva.

A conta inclui também os financiamentos relativos a locações financeiras, os quais estão registados ao custo.

Os contratos de locação financeira são classificados como:

- Locações financeiras, se através deles forem transferidos substancialmente todos os riscos e vantagens inerentes à posse.
- A classificação das locações, em financeiras ou operacionais, é feita em função da substância e não da forma do contrato.
- Os ativos imobilizados adquiridos mediante contratos de locação financeira, bem como as correspondentes responsabilidades, são contabilizados pelo método financeiro,

reconhecendo-se no Balanço o ativo adquirido e as dívidas pendentes de liquidação, de acordo com o plano financeiro contratual.

- Adicionalmente, os juros incluídos no valor das rendas, e a valorização das propriedades de investimento ou as amortizações do imobilizado corpóreo, são reconhecidos na Demonstração de Resultados do exercício a que respeitam.

Os juros de empréstimos destinados ao financiamento de empreitadas são considerados como custo do ativo fixo tangível enquanto decorre a obra, enquanto a mesma decorre dentro do período normal calendarizado.

#### **Fornecedores, Fornecedores de investimentos e outras contas a pagar**

Os saldos são incluídos nestas rubricas apenas quando a autarquia se torna uma parte das disposições contratuais do instrumento, sendo os mesmos mensurados inicialmente pelo justo valor e subsequentemente pelo custo ou custo amortizado.

Encontram-se também refletidos na rubrica de outras contas a pagar saldos referentes a acréscimos de gastos.

#### **Provisões**

Uma provisão só é reconhecida quando, cumulativamente:

Tem uma obrigação presente (legal ou construtiva) como resultado de um acontecimento passado;

É provável que seja exigido um exfluxo de recursos incorporando benefícios económicos ou potencial de serviço para pagar essa obrigação;

Pode ser feita uma estimativa fiável da quantia dessa obrigação.

Uma provisão é mensurada pela melhor estimativa do dispêndio exigido para liquidar a obrigação presente à data de relato. A melhor estimativa corresponde à quantia que a CMA

racionalmente pagaria para liquidar a obrigação à data de relato ou para a transferir para um terceiro nessa data.

As estimativas do desfecho e do efeito financeiro são determinadas pelo julgamento do órgão de gestão, tendo em consideração a experiência de transações similares e, em alguns casos, os relatórios de peritos independentes, nomeadamente do mandatário judicial.

As provisões são revistas em cada data de relato e ajustadas para refletirem a melhor estimativa corrente. Se deixar de ser provável que é necessário um exfluxo de recursos incorporando benefícios económicos ou potencial de serviço para liquidar a obrigação, a provisão deve ser revertida. Uma provisão apenas é utilizada para dispêndios relativamente aos quais foi originalmente reconhecida.

Se tivermos perante um passivo contingente, o mesmo não é reconhecido, sendo sujeito a divulgação, exceto se for remota a possibilidade de um exfluxo de recursos incorporando benefícios económicos ou potencial de serviço.

Os passivos contingentes são continuamente avaliados para determinar se um exfluxo de recursos incorporando benefícios económicos ou potencial de serviço se tornou provável. Quando se torna provável, deve ser reconhecida uma provisão nas demonstrações financeiras desse período.

As provisões constituídas correspondem essencialmente a processos judiciais e apuradas com base em relatório dos advogados do município responsáveis pelas ações judiciais, que definem o valor esperado da ação e dão a sua opinião quanto à probabilidade de desfecho desfavorável para a autarquia.

Foram também apuradas provisões para fazer face a pagamentos futuros de acidentes de trabalho, sendo a estimativa efetuada de acordo com as tabúas de mortalidade.

### **Outras variações de capitais próprios**

Inclui-se nesta rubrica essencialmente o reconhecimento de subsídios ao investimento e das verbas atribuídas como capital pelo Fundo de Equilíbrio Financeiro (apenas após 2020),

referentes a investimento já concluído e que são reconhecidos em resultados na medida em que se deprecia o bem para o quase se destinou o apoio.

### **Rendimentos**

Os rendimentos decorrentes da prestação de serviços e dos subsídios à exploração são reconhecidos na Demonstração de Resultados, com referência à data da prestação de serviços e, à data do Balanço, são reconhecidos líquidos de impostos, de descontos e de outros custos inerentes à sua concretização, pelo justo valor do montante recebido ou a receber.

Os juros e ganhos financeiros são reconhecidos de acordo com o princípio da especialização dos exercícios, e de acordo com a taxa de juro efetiva aplicável.

O rendimento de impostos e taxas municipais é reconhecido na data em que o direito é adquirido e quando é possível realizar estimativa fiável do mesmo."

### **Gastos com pessoal**

Os gastos com pessoal são reconhecidos quando o serviço é prestado pelos funcionários e membros dos órgãos autárquicos, independentemente da data do seu pagamento.

De acordo com a legislação laboral em vigor, os funcionários na sua generalidade, têm direito a férias e subsídio de férias, no ano seguinte àquele em que o serviço é prestado.

Assim, foi reconhecido nos resultados do exercício um acréscimo do montante a pagar no ano seguinte. Este montante foi reconhecido na rubrica Outras Contas a Pagar na subrubrica de Remunerações a Liquidar

### **Juros e gastos similares**

"Os gastos com financiamento são reconhecidos na Demonstração de Resultados do período a que respeitam, e incluem os juros suportados com esses financiamentos, exceto quando o financiamento se destine a obras ainda em curso."

### **Subsídios e transferências correntes**

Os subsídios e transferências obtidas são reconhecidos ao seu justo valor, quando existe uma garantia suficiente de que venham a ser recebidos e de que a autarquia cumpre com todos os requisitos para o receber.

Os subsídios atribuídos a fundo perdido para o financiamento ativos fixos tangíveis e intangíveis, estão incluídos na rubrica Outras variações no património líquido, são transferidos numa base sistemática para resultados, à medida em que decorrer o respetivo período de depreciação ou amortização.

Os subsídios à exploração e transferências correntes destinam-se à cobertura de gastos, incorridos e registados no período, pelo que são reconhecidos em resultados à medida que os gastos são incorridos, independentemente do momento de recebimento.

### **Pressupostos relativos ao futuro**

As demonstrações financeiras foram preparadas numa perspetiva de continuidade, não tendo a entidade intenção nem a necessidade de liquidar ou reduzir drasticamente o nível da sua atividade.

Os eventos ocorridos após a data do balanço que afetem o valor dos ativos e passivos existentes à data do balanço só são considerados na preparação das demonstrações



financeiras do período. Esses eventos, se significativos, são divulgados no presente anexo as demonstrações financeiras.

Não existem eventos subsequentes suscetíveis de divulgação, para além da referência, em especial, neste exercício, da doença COVID – 19.

Pese embora o efeito da pandemia COVID 19 não seja possível ainda estimar, espera-se que apesar do mesmo ter impacto orçamental, essencialmente pelo acréscimo da despesa e diminuição da receita, considera-se que se trata de uma questão conjuntural e que não colocará em causa a continuidade do desenvolvimento da atividade municipal.

### Nota 3 –Ativos intangíveis

Os ativos intangíveis compreendem essencialmente programas informáticos diferenciados do computador.

A depreciação dos ativos intangíveis é realizada pelo método da linha reta

Existem Fichas de Cadastro atualizadas à data de relato, onde consta, para cada elemento aplicável do ativo intangível, entre outra informação, a respetiva vida útil ou taxa de amortização, bem como a respetiva quantia escriturada líquida.

As taxas de depreciação utilizadas correspondem aos seguintes períodos de vida útil estimada e quando não definida em análise particular, são aplicadas as seguintes de forma genérica:

	Projetos de desenvolvimento	Programas de computador e sistemas de informação
Taxas de depreciação	33,33%	33,33%
Métodos de depreciação	Linha reta	Linha reta

No quadro seguinte resumem-se as variações ocorridas em ativos intangíveis:

Unid.: Euro

Designação	Quantia escriturada inicial	Variações								Quantia escriturada final
		Adições	Transferências internas à entidade	Revalorizações	Reversões de perdas por imparidade	Perdas por imparidade	Amortizações por período	Diferenças cambiais	Diminuições	
Ativos Intangíveis	447 213,69	264 647,31	-50 113,83					-187 611,94		474 135,23
Ativos intangíveis de domínio público, património histórico, artístico e cultural										
Goodwill										
Projetos de desenvolvimento										
Programas de computador e sistemas de informação	397 099,86	264 647,31						-187 611,94		474 135,23
Propriedade industrial e intelectual										
Outros										
Ativos intangíveis em curso	50 113,83		-50 113,83							
<b>TOTAL</b>	<b>447 213,69</b>	<b>264 647,31</b>	<b>-50 113,83</b>					<b>-187 611,94</b>		<b>474 135,23</b>

Detalham-se no quadro seguinte as adições e diminuições ocorridas em ativos intangíveis:

#### Aumentos

Unid.: Euro

Rubrica	Designação	Adições										Total
		Internas	Compra	Cessão	Transferência ou troca	Doação, herança, legado/perdido a favor do estado	Dação em pagamento	Locação financeira	Fusão, cisão, reestruturação	Outras		
	Ativos Intangíveis		264 647,31									264 647,31
A11	Ativos intangíveis de domínio público, património											
A12	Goodwill											
A13	Projetos de desenvolvimento											
A14	Programas de computador e sistemas de		264 647,31									264 647,31
A15	Propriedade industrial e intelectual											
A16	Outros											
A17	Ativos intangíveis em curso											
	<b>TOTAL</b>		<b>264 647,31</b>									<b>264 647,31</b>

#### Nota 4 – Acordos de concessão de serviços: Concedente

Atualmente a autarquia tem em vigor as seguintes concessões:

Acordos de concessão de serviço	Concessionário	NIPC	Objeto concessão	Período de concessão	Pagamento ao concessionário
Contrato de concessão de distribuição de energia elétrica em baixa tensão	EDP, S.A.	504394029	Distribuição de energia elétrica em baixa tensão	20 anos	---

O contrato referido no quadro anterior, tem o seu termino em junho de 2022, sendo confere o direto a recebimentos à CMA e não tem qualquer pagamento associado.

Pela aplicação da NCP 4 a CMA deveria reconhecer como ativos de concessão os equipamentos relativos à Rede de Baixa Tensão e Iluminação Pública geridos atualmente pela EDP Distribuição.

Estes equipamentos são nos termos do contrato de concessão geridos e construídos pela EDP Distribuição mediante uma renda de exploração, reconhecida em rédito por especialização nos exercícios.

À data, apesar de ter sido solicitado pelos serviços municipais, não existe informação relativa ao valor e detalhe destes ativos de concessão reportada a 31.12.2020.

Adicionalmente, não se considera estarem cumpridos os critérios de reconhecimento como AFT na autarquia, porque esta não consegue identificar os referidos equipamentos de forma detalhada.

Para efeitos de divulgação, apresentam-se os ativos de concessão comunicados pela EDP Distribuição.

Unid.: Euro

Classe de ativo	Valor líquido global
BT – Chegadas Aéreas	33.895,51
BT – Chegadas Subterrâneas	106.736,81
BT- Equipamentos de Contagem	3.037.582,73
BT – Posto de Transformação	2.650.955,03
BT – Redes Aéreas	577.803,61
BT- Redes Subterrâneas	2.151.410,22
Sub-total Baixa Tensão	8.558.386,91
IP-Equipamentos I. Pública	1.523.825,67
Sub-total Iluminação Pública (IP)	1.523.825,67
<b>Total</b>	<b>10.082.212,58</b>

% sobre total do ativo	1,63%
<b>Total do ativo</b>	<b>619.455.361,27</b>

Atendendo à ausência de informação do concedente, quanto ao valor destes bens em 2020 e justificação para a respetiva variação, por prudência a autarquia considerou mais relevante não colocar uma informação errada por não estar atualizada e que até aumentaria os ativos.

Adicionalmente o efeito do eventual reconhecimento destes ativos, representaria uma adição máxima de 1.63%, pelo que em nosso entender o não reconhecimento destes bens não tem efeito material nas contas e mantêm a consistência nas contas pela prudência na inventariação de bens.

## **Nota 5 –Ativos Fixos Tangíveis**

Os ativos fixos tangíveis da autarquia são variados, incluem, entre outros, edifícios municipais do domínio privado e equipamento mobiliário, mas a sua principal componente é relativa às infraestruturas (rede de estradas, equipamentos urbanos) e outros bens de domínio público.

Os terrenos onde se encontram implantados os equipamentos estão autonomizados nas respetivas rubricas.

### **Mensuração de Ativos pelo VPT**

No âmbito dos trabalhos de transição para o SNC-AP, ao abrigo da norma *NCP 5 Ativos Fixos Tangíveis*, foi efetuada a avaliação de bens imóveis adquiridos em transações sem contraprestação de acordo com o seu ponto 19, o qual prevê a sua mensuração pelo valor patrimonial tributário.

Em concordância, foram avaliados 798 terrenos e 258 edifícios e outras construções, cujo valor líquido total antes da avaliação era, respetivamente, de 43.538.705,84€ e de 19.289.647,74€. Desta avaliação resultaram acréscimos nas contas *43.1 Terrenos e recursos*

*naturais e 43.2 Edifícios e outras construções* nos montantes de 104.648.749,42€ e 21.963.652,40€.

### **Inventariação de Bens do Domínio Público**

Em sede de POCAL, verificava-se o inventário de bens do domínio público municipal, nomeadamente das infraestruturas rodoviárias, cuja conta correspondente *45.3 Outras Construções e Infraestruturas* apresentava em 2019 um valor de 63.111.957,84€.

Para efeitos de transição para o SNC-AP, ao abrigo da norma *NCP 5 Ativos Fixos Tangíveis*, cujo ponto 13 prevê que as infraestruturas satisfazem a definição de ativos fixos tangíveis devem ser contabilizadas de acordo com esta norma, foi efetuada a inventariação e avaliação de infraestruturas rodoviárias municipais.

Deste modo, de acordo com os pressupostos de reconhecimento definidos, da inventariação e avaliação resultou um valor total de 68.209.300,00€, integrado no saldo inicial da conta *43.0.3.1 Infraestruturas Rodoviárias*.

Por outro lado, foram desreconhecidos os bens constantes do anterior inventário, no montante total de 47.886.840,74€.

### Ativos fixos tangíveis em curso

Foram identificados, para efeitos do Balanço de Abertura, os montantes correspondentes aos diversos projetos de investimento em curso, no valor total de 5.071.072,03€.

### Vidas úteis ou taxas de depreciação

As taxas de depreciação utilizadas, para os bens referentes a infraestruturas foram determinadas em relatório de empresa externa contratada para o efeito, a quando da sua avaliação pelo justo valor desses bens para efeitos de custo considerado.

O método de depreciação utilizado é o da linha reta, sendo as vidas uteis essencialmente as seguintes:

Tipo de AFT	Taxa média de depreciação
Terrenos e recursos naturais	0%
Edifícios e outras construções	5%
Equipamento básico	25%
Equipamento de transporte	25%
Equipamento administrativo	12,50%
Outros ativos fixos tangíveis	Entre 2% a 25%

As variações ocorridas em ativos fixos tangíveis, resumem-se no seguinte quadro:

Unid.: Euro

Ativos Fixos Tangíveis	Quantia escriturada inicial	Variações no período							Quantia escriturada final	
		Adições	Transferências internas à entidade	Revalorizações	Reversões de perdas por imparidade	Perdas por imparidade	Depreciações do período	Diferenças cambiais		Diminuições
Bens de domínio público, património histórico, artístico e cultural	86 440 456,45	567 734,08					-3 082 836,95		-102,16	83 925 251,42
Terrenos e recursos naturais	6 035 357,33								-102,16	6 035 255,17
Edifícios e outras construções	2 586 256,77	253 000,83					-73 218,48			2 766 039,12
Infraestruturas	76 810 027,38	187 288,75					-3 006 365,48			73 990 950,65
Património histórico, artístico e cultural	1 008 814,97	127 444,50					-3 252,99			1 133 006,48
Outros										
Bens de domínio público em curso										
<b>Ativos fixos em concessão</b>										
Terrenos e recursos naturais										
Edifícios e outras construções										
Infraestruturas										
Património histórico, artístico e cultural										
Ativos fixos em concessão em curso										
Outros ativos fixos tangíveis	371 723 346,37	8 728 164,19	-1 945 157,89				-7 010 093,87		-19 361,15	371 476 897,65
Terrenos e recursos naturais	175 036 293,41									175 036 293,41
Edifícios e outras construções	181 032 187,34	2 310 792,51	155 771,86				-5 073 117,36			178 425 634,35
Equipamento básico	3 923 581,21	863 840,77					-494 256,78		-8 549,23	4 284 615,97
Equipamento de transporte	3 871 595,49	689 846,60					-582 308,72			3 979 133,37
Equipamento administrativo	648 004,85	419 358,87					-374 732,79		-5 396,99	687 233,94
Equipamentos biológicos										
Outros	2 140 612,04	624 126,30					-485 678,22		-5 414,93	2 273 645,19
Ativos fixos tangíveis em curso	5 071 072,03	3 820 199,14	-2 100 929,75							6 790 341,42
<b>TOTAL</b>	<b>458 163 802,82</b>	<b>9 295 898,27</b>	<b>-1 945 157,89</b>				<b>-10 092 930,82</b>		<b>-19 463,31</b>	<b>455 402 149,07</b>

A desagregação das adições e diminuições resumem-se nos quadros seguintes:

### Aumentos

Unid.: Euro

Ativos Fixos Tangíveis	Adições										Total
	Internas	Compra	Cessão	Transferência ou troca	Expropriação	Doação, herança, legado	Dação em pagamento	Locação financeira	Fusão, cisão, reestruturação	Outras	
Bens de domínio público, património histórico,		567 734,08									567 734,08
Terrenos e recursos naturais											
Edifícios e outras construções		253 000,83									253 000,83
Infraestruturas		187 288,75									187 288,75
Património histórico, artístico e cultural		127 444,50									127 444,50
Outros											
Bens de domínio público em curso											
<b>Ativos fixos em concessão</b>											
Terrenos e recursos naturais											
Edifícios e outras construções											
Infraestruturas											
Património histórico, artístico e cultural											
Ativos fixos em concessão em curso											
Outros ativos fixos tangíveis		8 728 164,19									8 728 164,19
Terrenos e recursos naturais											
Edifícios e outras construções		2 310 792,51									2 310 792,51
Equipamento básico		863 840,77									863 840,77
Equipamento de transporte		689 846,60									689 846,60
Equipamento administrativo		419 358,87									419 358,87
Equipamentos biológicos											
Outros		624 126,30									624 126,30
Ativos fixos tangíveis em curso		3 820 199,14									3 820 199,14
<b>TOTAL</b>		<b>9 295 898,27</b>									<b>9 295 898,27</b>

## Diminuições

Unid.: Euro

Ativos Fixos Tangíveis	Diminuições					
	Alienação a título oneroso	Transferência ou troca	Devolução ou reversão	Fusão, cisão, reestruturação	Outras	Total
Bens de domínio público, património histórico,					-102,16	-102,16
Terrenos e recursos naturais					-102,16	-102,16
Edifícios e outras construções						
Infraestruturas						
Património histórico, artístico e cultural						
Outros						
Bens de domínio público em curso						
Ativos fixos em concessão						
Terrenos e recursos naturais						
Edifícios e outras construções						
Infraestruturas						
Património histórico, artístico e cultural						
Ativos fixos em concessão em curso						
Outros ativos fixos tangíveis					-19 361,15	-19 361,15
Terrenos e recursos naturais						
Edifícios e outras construções						
Equipamento básico					-8 549,23	-8 549,23
Equipamento de transporte						
Equipamento administrativo					-5 396,99	-5 396,99
Equipamentos biológicos						
Outros					-5 414,93	-5 414,93
Ativos fixos tangíveis em curso						
<b>TOTAL</b>					<b>-19 463,31</b>	<b>-19 463,31</b>

Por constrangimentos técnicos no seu lançamento, os valores correspondentes às adições encontram-se completamente refletidos na coluna de compras independentemente da sua origem.

## Nota 6 – Locações

Apresenta-se no quadro seguinte a informação agregada dos contratos de locação financeira, onde a autarquia é locatária.

A desagregação dos contratos de locação acima mencionados apresenta-se no mapa seguinte:



## 6.1 Locações Financeiras - Locatário

Descrição	Início	Fim	Entidade	NIF	Prazo (meses)	Valor da renda (mensal)	Valor total	Valor 2020	Observações
Contrato de arrendamento não habitacional Rua Capitão Leitão nº 6 - 1ª esq., Almada Comodatado à delegação de Almada da Ordem dos Advogados	01/11/1972	31/12/2021	Abílio Carlos D'Ascensão Diniz Silva	181767040	589	543,00 €	319 827,00 €	6 516,00 €	Serviços
Contrato de arrendamento não habitacional Praceta Drª Adelaide Coutinho, nº 8A cave Dtª - Almada Armazém Arquivo Histórico	01/10/2008	01/10/2021	Ana Rita Correia Mendes Lopes	227996917	156	600,00 €	93 600,00 €	7 200,00 €	Serviços
Contrato de arrendamento não habitacional Rua Marcos Assunção, nº 38, Pragal Atendimento da Divisão de Habitação	01/06/2017	01/06/2022	António Carlos Pinto Gonçalves	147061431	60	650,00 €	39 000,00 €	7 800,00 €	Serviços
Contrato de arrendamento não habitacional Rua Professor Egas Moniz nº 38-D, Cova da Piedade Departamento de Recursos Humanos	01/11/1975	01/11/2021	Artur Alberto Ribeiro Quaresma	154489360	552	121,85 €	67 261,20 €	1 462,20 €	Serviços
134201820: Contrato de Arrendamento Habitacional Rua Catarina Eufémia, Nº 9 - 3ª Frt. Almada Habitação Social	01/12/2015	01/03/2020	Bruno Miguel Páscoa Rodrigues	221315624	51	267,97 €	13 666,47 €	267,97 €	Habitação Social
134201828: Contrato de Arrendamento Habitacional Rua Mouzinho de Albuquerque, Nº 4 - 4ª Dtª Almada Habitação Social	01/08/2016	01/08/2021	Diogo Luís Cruz Gonçalves	255786166	60	444,93 €	26 695,80 €	5 339,16 €	Habitação Social
Contrato de arrendamento não habitacional Rua Professor Egas Moniz nº 38-E, Cova da Piedade Departamento de Recursos Humanos	28/01/1975	31/03/2023	Estela Madeira - Cabeça de Casal da Herança de Maria Ester Alves Madeira	743625161	578	664,73 €	384 213,94 €	7 976,76 €	Serviços
134201833: Contrato de Arrendamento Habitacional Rua Cavalho Freirinha, Nº 62 - 2ª Esq. Almada Habitação Social	01/08/2016	01/08/2021	Graça Cristina Mota Rodrigues e Sofia Margarida Mota Rodrigues	143801635 208937692	60	358,00 €	21 480,00 €	4 308,60 €	Habitação Social
Contrato de arrendamento não habitacional Rua Pedro Nunes, 40-H, Cova da Piedade Departamento de Recursos Humanos	01/06/2008	01/06/2022	Joaquim Amílcar Valente Pereira	181862905	168	1 750,00 €	294 000,00 €	21 000,00 €	Serviços
Contrato de arrendamento não habitacional Rua Professor Egas Moniz nº 38-E, Cova da Piedade Departamento de Recursos Humanos	05/01/1975	31/01/2023	José António Pinto Madeira e outros	114995664	576	849,66 €	489 404,16 €	10 234,98 €	Serviços
Contrato de arrendamento não habitacional 15 escritórios (frações autónomas) sitas no piso 3 do Almada Business Center, Rua Marcos Assunção n.º 4 Departamento Comunicação / DISH	01/07/2016	01/07/2021	JUTICALPA - Soluções Imobiliárias SA	514634685	60	4 674,14 €	280 448,40 €	32 718,99 €	Serviços
13420191: Contrato de arrendamento não habitacional 10 escritórios (frações autónomas) sitas no piso 2 do Almada Business Center, Rua Marcos Assunção n.º 4 Departamento Comunicação / DISH	20/12/2019	19/07/2022	JUTICALPA - Soluções Imobiliárias SA	514634685	30	3 337,95 €	100 138,50 €	50 739,87 €	Serviços
Contrato de arrendamento não habitacional Rua Professor Egas Moniz nº 40-C, 40-D e 40-E, Cova da Piedade Departamento de Recursos Humanos	07/11/1979	30/06/2023	Maria Lucinda Brites Sombriinha Moreira	114024359	523	1 739,78 €	909 904,94 €	16 527,86 €	Serviços
Contrato de arrendamento não habitacional Rua Professor Egas Moniz nº 38-C, Cova da Piedade Departamento de Recursos Humanos	01/02/1975	31/12/2021	Maria Luisa de Jesus Santos Figueiredo	145180204	562	611,16 €	343 471,92 €	7 333,92 €	Serviços
134201835: Contrato de Arrendamento Habitacional Rua Carolina Michaelis, Nº 6 - 1ª B. Laranjeiro Habitação Social	01/12/2016	01/12/2021	Mikadian, Lda.	508904773	60	480,32 €	28 819,20 €	5 784,24 €	Habitação Social
134201840: Contrato de Arrendamento Habitacional Praceta do Cristo Rei, Nº 10 - 1ª Dtª Almada Habitação Social	01/12/2016	01/12/2021	Mikadian, Lda.	508904773	60	404,48 €	24 268,80 €	4 434,30 €	Habitação Social
134201817: Contrato de Arrendamento Habitacional Travessa Ernesto Veiga de Oliveira, Nº 3 - 3ª Dtª. Caparica Habitação Social	01/08/2015	01/08/2020	Mikadian, Lda.	508904773	60	445,00 €	26 700,00 €	2 673,68 €	Habitação Social
134201817: Contrato de Arrendamento Habitacional Rua União Piedense, Nº 98 - 3ª Esq. Laranjeiro Habitação Social	01/08/2015	01/08/2020	RAM (Percentagem Preferencial, S.A.)	514650605	60	485,38 €	29 122,80 €	2 426,90 €	Habitação Social
134201832: Contrato de Arrendamento Habitacional Rua Duarte Melo, Nº 14 C/V Esq. Laranjeiro Habitação Social	01/08/2016	15/10/2020	RAM (Percentagem Preferencial, S.A.)	514650605	50,5	303,36 €	15 319,68 €	2 730,24 €	Habitação Social
134201836: Contrato de Arrendamento Habitacional Alameda Guerra Junqueiro, Nº 32 - 10ª Esq. Laranjeiro Habitação Social	01/12/2016	01/12/2021	RAM (Percentagem Preferencial, S.A.)	514650605	60	303,36 €	18 201,60 €	3 033,60 €	Habitação Social
134201838: Contrato de Arrendamento Habitacional Rua Fernão Lourenço, Nº 3 - 1ª Dtª Almada Habitação Social	01/12/2016	15/10/2020	RAM (Percentagem Preferencial, S.A.)	514650605	46,5	262,91 €	12 225,32 €	2 366,19 €	Habitação Social

										Unid.: Euro
Descrição	Início	Fim	Entidade	NIF	Prazo (meses)	Valor da renda (mensal)	Valor total	Valor 2020	Observações	
134201839: Contrato de Arrendamento Habitacional Praceta Bento Moura, Nº 2 - 8º D Laranjeiro Habitacão Social	01/12/2016	15/10/2020	RAM (Percentagem Preferencial, S.A.)	514650605	46,5	338,75 €	15 751,88 €	3 048,75 €	Habitacão Social	
Contrato de arrendamento habitacional Rua da Bela Vista, n.º 92, 5º C, Caparica Habitacão Social	01/08/2015	15/10/2020	RAM (Percentagem Preferencial, S.A.)	514650605	62,5	293,25 €	18 328,13 €	1 466,25 €	Habitacão Social	
134201810: Contrato de Arrendamento Habitacional Rua das Flores, Nº 7 - 3º D1º Laranjeiro Habitacão Social	01/08/2015	15/10/2020	RAM (Percentagem Preferencial, S.A.)	514650605	62,5	404,48 €	25 280,00 €	2 022,40 €	Habitacão Social	
134201819: Contrato de Arrendamento Habitacional Rua Bartolomeu Dias, Bloco G-I - R/C G Caparica Habitacão Social	01/12/2015	01/12/2020	RAM (Percentagem Preferencial, S.A.)	514650605	60	247,74 €	14 864,40 €	2 229,66 €	Habitacão Social	
134201823: Contrato de Arrendamento Habitacional Av. D. Nuno Álvares Pereira, Nº 32 - 3º Almada Habitacão Social	01/12/2015	01/10/2020	RAM (Percentagem Preferencial, S.A.)	514650605	58	399,42 €	23 166,36 €	3 594,78 €	Habitacão Social	
134201824: Contrato de Arrendamento Habitacional Rua Ilha do Príncipe, nº 3 - C/V Esq. Almada Habitacão Social	01/12/2015	15/10/2020	RAM (Percentagem Preferencial, S.A.)	514650605	58,5	379,20 €	22 183,20 €	3 412,80 €	Habitacão Social	
134201825: Contrato de Arrendamento Habitacional Rua dos 3 Vales, Nº 32 - 7º B Caparica Habitacão Social	01/03/2016	15/10/2020	RAM (Percentagem Preferencial, S.A.)	514650605	55,5	369,09 €	20 484,50 €	3 336,85 €	Habitacão Social	
13420183: Contrato de arrendamento habitacional Rua Gil Eanes, Bloco G-IV, Nº 25 - 2º G Caparica Habitacão Social	01/08/2015	15/10/2020	RAM (Percentagem Preferencial, S.A.)	514650605	62,5	353,92 €	22 120,00 €	1 769,60 €	Habitacão Social	
13420185: Contrato de Arrendamento Habitacional Rua Vila do Seixal, Nº 32 - 3º D1º Laranjeiro Habitacão Social	01/08/2015	15/10/2020	RAM (Percentagem Preferencial, S.A.)	514650605	62,5	449,98 €	28 123,75 €	2 249,90 €	Habitacão Social	
13420189: Contrato de Arrendamento Habitacional Rua da Boa Nova, Nº 3 - 3º D1º Laranjeiro Habitacão Social	01/08/2015	15/10/2020	RAM (Percentagem Preferencial, S.A.)	514650605	62,5	328,64 €	20 540,00 €	1 643,20 €	Habitacão Social	
Contrato de arrendamento não habitacional R. D. José de Mascarenhas nº 35, 1º andar Dtº e Esq.º, Almada Contact Center e Gabinete de Vereação da Oposição	01/07/2006	01/07/2022	Ricardo Alexandre da Silva Martins Diogo	164064095	192	674,92 €	129 584,64 €	8 081,94 €	Serviços	
134201838: Contrato de Arrendamento Habitacional Praceta Barbosa Bucage, Nº 1 - 5º D1º Laranjeiro Habitacão Social	01/08/2016	01/08/2021	Servebt, SA (Percentagem Preferencial)	514650605	60	283,14 €	16 988,40 €	2 374,67 €	Habitacão Social	
134201834: Contrato de Arrendamento Habitacional com FIIAH - Cidades de Portugal Rua da Liberdade, Nº 12 - 1º D1º Trafaria	01/08/2016	01/01/2021	Servebt, SA (Percentagem Preferencial)	514650605	53	288,19 €	15 274,07 €	2 415,07 €	Habitacão Social	
134201841: Contrato de Arrendamento Habitacional Rua S. Lourenço Nascente, nº 20 - 7º A Caparica Habitacão Social	01/12/2016	01/04/2021	Servebt, SA (Percentagem Preferencial)	514650605	52	283,14 €	14 723,28 €	2 374,67 €	Habitacão Social	
134201811: Contrato de Arrendamento Habitacional Rua da Alegria, Nº 9 - 3º D1º Laranjeiro Habitacão Social	01/08/2015	01/08/2021	Servebt, SA (Percentagem Preferencial)	514650605	72	293,25 €	21 114,00 €	2 455,55 €	Habitacão Social	
134201815: Contrato de Arrendamento Habitacional Rua Tristão da Cunha, Nº 19 - C/V D1º Laranjeiro Habitacão Social	01/08/2015	01/05/2021	Servebt, SA (Percentagem Preferencial)	514650605	69	278,08 €	19 187,52 €	2 334,19 €	Habitacão Social	
134201827: Contrato de Arrendamento Habitacional Rua Adriano Correia de Oliveira, Nº 37 - R/C Esq. Laranjeiro Habitacão Social	01/08/2016	15/12/2020	Servebt, SA (Percentagem Preferencial)	514650605	52,5	480,32 €	25 216,80 €	3 952,11 €	Habitacão Social	
Rua Sebastião Lopes, Nº 1 - 2º C Laranjeiro	01/08/2015	01/12/2019	RAM (Percentagem Preferencial, S.A.)	514650605	52	252,80 €	13 145,60 €	758,40 €	Habitacão Social	
Rua Amadeu de Sousa Cardoso, Nº 5 - R/C H Laranjeiro	01/12/2015	01/12/2019	RAM (Percentagem Preferencial, S.A.)	514650605	48	308,42 €	14 804,16 €	925,26 €	Habitacão Social	
13420186: Contrato de Arrendamento Habitacional Rua Vila do Seixal, Nº 15 - 2º D1º Laranjeiro Habitacão Social	01/08/2015	01/02/2020	SRRG - Unipessoal Lda.	514650605	54	348,86 €	18 838,44 €		Habitacão Social	
134201821: Contrato de Arrendamento Habitacional Rua Alameda Guerra Junqueiro, Nº 32 - 7º D1º Tras. Laranjeiro Habitacão Social	01/12/2015	01/10/2020	Sunset Party, Lda.	514114576	58	267,97 €	15 542,26 €	2 422,69 €	Habitacão Social	
						<b>Total</b>	<b>4 053 031,10 €</b>	<b>255 744,17 €</b>		

## 6.2 Locações Financeiras - Locador

Unid.: Euro

Descrição	Início	Fim	Entidade	NIF	Prazo (meses)	Valor da renda (mensal)	Valor total	Valor Recebido 2020	Observações
Contrato de arrendamento não habitacional Rua Quinta de Santo António, Bloco 6, R/c Esq., Laranjeiro Minimercado	01/10/1975	01/04/2022	José Augusto Dias (Cabeça de Casal da herança: Maria Isabel Cortes Mariano Dias)	170306283	558	58,00 €	32 364,00 €	696,00 €	Comércio
Contrato de arrendamento não habitacional Rua Manuel José Gomes, Nº 14, Cova da Piedade Restaurante	25/09/2000	01/01/2022	Manuel Virgílio da Costa Pereira	221265675	255	4,00 €	1 020,00 €	48,00 €	Comércio
Contrato de arrendamento não habitacional Bairro Social da Trafaria- Bloco 2-Cave, Trafaria Minimercado	01/09/1972	01/03/2022	Manuel Bernardo	106753061	594	92,00 €	54 648,00 €	1 104,00 €	Comércio
Contrato de arrendamento não habitacional Rua Latino Coelho, Nº 1, R/c, Almada Restaurante	06/11/1992	01/01/2022	António Augusto dos Santos Boinhas	148392407	349	102,00 €	35 598,00 €	1 122,00 €	Comércio
Contrato de arrendamento não habitacional Rua Manuel Febrero, Nº 114, Mutela, Cova da Piedade Oficina	01/10/2016	01/10/2021	Mecânica Piedense Lda	500189145	60	253,00 €	15 180,00 €	3 036,00 €	Serviços
Contrato de Arrendamento não habitacional Jardim Urbano da Costa na Costa de Caparica Restaurante R1	15/06/2010	15/06/2025	Coisas de Água, Lda.	509434290	180	766,00 €	137 880,00 €	2 244,60 €	Comércio
Contrato de Arrendamento não habitacional Jardim Urbano da Costa na Costa de Caparica Restaurante R2	20/12/2013	20/12/2025	Ivo Carlos Rodrigues Ganchinho Pereira	234441925	144	766,00 €	110 304,00 €	7 660,00 €	Comércio
Contrato de arrendamento não habitacional Rua da Cerca, Almada Cafetaria Casa da Cerca	12/05/2014	12/05/2022	Sofia & Susana Madeira - Casa de Chá Lda	509183972	96	355,00 €	34 080,00 €	8 426,00 €	Comércio
Contrato de Arrendamento não Habitacional Praça da Liberdade, Almada Cafetaria Forum Municipal Romeu Correia	01/04/2016	01/04/2022	Virgulas Gratuitas Lda.	513742263	72	812,00 €	58 464,00 €	8 120,00 €	Comércio
Contrato de arrendamento não habitacional Av. 25 de Abril, N.º 16 - 1.º Esq., Cacilhas Residência de Suporte à Autonomia	20/05/2020	20/05/2022	GIRA – Grupo de Intervenção e Reabilitação Ativa	503532150	24	5,00 €	120,00 €	35,00 €	Serviços de Ação Social
Contrato de arrendamento não habitacional Av.º D João I, N.º 35, R/c, Almada [RE]AGE em Rede - CLDS-4G	06/08/2020	06/08/2023	Santa Casa da Misericórdia de Almada	501111859	36	4,39 €	158,04 €	21,95 €	Serviços de Ação Social
Contrato de Comodato Rua Bernardo Francisco da Costa, nº 44, Almada	29/05/2000	29/05/2022	AGENEAL - Agência Municipal de Energia de Almada	504329073	264	748,20 €	197 524,80 €	1 496,40 €	Serviços
<b>Total</b>							<b>677 340,84 €</b>	<b>34 009,95 €</b>	

## Nota 7 –Custo dos empréstimos obtidos

Detalha-se no quadro seguinte os empréstimos por tipologia



Para efeitos de apresentação da posição financeira, os empréstimos distinguem-se da seguinte forma, entre corrente e não corrente:

Unid.: Euro

EMPRÉSTIMOS-serviço da dívida	Corrente		Não Corrente	
	AMOR	JUR	AMOR	JUR
Caixa Geral de Depósitos:	991 229,32	8 634,23	2 726 525,50	19 633,37
CONVENTO CAPUCHOS	45 687,22	77,78	22 843,60	0,00
C.G.D. - I.N.H.:			0,00	0,00
132 FOGOS / Habitação Social	61 929,85	418,23	93 242,83	279,28
128 FOGOS / Habitação Social	72 671,58	490,77	109 415,79	327,73
112 FOGOS / PER	81 472,69	800,39	81 929,15	343,93
33 FOGOS / PER	18 475,12	343,88	46 648,41	390,09
147 FOGOS / PER	92 295,21	1 438,49	186 155,02	1 312,40
126 FOGOS / PER	105 249,32	1 107,50	105 875,27	442,48
79 FOGOS / PER			0,00	0,00
126 FOGOS / PER			0,00	0,00
188 FOGOS / PER	244 778,74	0,00	244 778,74	0,00
68 FOGOS / PER	59 218,14	0,00	296 090,67	0,00
87 FOGOS / PER	75 731,42	1 679,99	574 434,38	5 590,14
188 FOGOS / PER (1º reforço)	26 061,19	0,00	26 061,19	0,00
188 FOGOS / PER (2º reforço)	5 042,56	0,00	5 042,55	0,00
58 FOGOS / PER	58 089,84	1 466,42	529 539,63	6 173,76
55 FOGOS / PER	44 526,44	810,78	404 468,27	4 773,56
Banco BPI:	1 242 401,82	78 659,82	8 342 832,95	300 483,95
ESCOLAS BÁSICAS	142 513,96	0,00	997 597,67	0,00
REQUALIFICAÇÃO REDE ESCOLAR E REGENERAÇÃO URBANA	470 588,22	47 113,53	3 764 705,76	175 221,12
REDE ESCOLAR	125 734,82	12 588,10	1 005 878,56	46 816,71
REGENERAÇÃO URBANA	344 853,40	34 525,43	2 758 827,20	128 404,41
FINANCIAMENTO DE INVESTIMENTOS SITOS NO MUNICÍPIO DE ALMADA	629 299,64	31 546,29	3 580 529,52	125 262,83
Empréstimo nº 1380743830004	382 640,18	30 079,59	3 580 529,52	125 262,83
Empréstimo nº 1380743830008	246 659,46	1 466,70	0,00	0,00
Banco Santander Totta:	668 750,00	35 527,35	3 678 125,00	93 792,19
FINANCIAMENTO DE PROJETOS DE INVESTIMENTOS DO MUNICÍPIO DE ALMADA	668 750,00	35 527,35	3 678 125,00	93 792,19
Empréstimos - Quadro:	264 146,34	0,00	2 056 545,00	0,00
REFORMULAÇÃO DO TRATAMENTO DA ETAR DA QUINTA DA BOMBA	235 833,44	0,00	1 886 667,56	0,00
EMISSÁRIO DA BACIA NORTE E SERVIÇO DA COSTA POLIS	28 312,90	0,00	169 877,44	0,00
<b>TOTAL EMPRESTIMOS BANCÁRIOS</b>	<b>3 166 527,48</b>	<b>122 821,40</b>	<b>16 804 028,45</b>	<b>413 909,51</b>

No quadro seguinte apresenta-se a exigibilidade dos empréstimos contratados.

EMPRESTIMOS - Serviço da dívida	2021		2022		2023		2024		2025		2026		2027		2028		2029		2030	
	AMOR	JUR	AMOR	JUR	AMOR	JUR	AMOR	JUR	AMOR	JUR	AMOR	JUR	AMOR	JUR	AMOR	JUR	AMOR	JUR	AMOR	JUR
Caixa Geral de Depósitos:	991 229,32	8 634,23	970 901,23	6 024,98	418 084,35	3 769,75	248 225,95	2 731,52	239 283,79	2 265,96	239 724,30	1 825,46	180 947,79	1 383,83	181 390,46	941,16	143 165,93	497,40	104 801,70	193,31
CONVENTO CAPUCHOS	45 687,22	77,78	22 843,60	0,00																
C.G.D. - I.N.H.:																				
132 FOGOS / Habitação Social	61 929,85	418,23	62 115,39	232,69	31 127,44	46,59														
128 FOGOS / Habitação Social	72 671,58	490,77	72 889,29	273,05	36 526,50	54,68														
112 FOGOS / PER	81 472,69	800,39	81 929,15	343,93																
33 FOGOS / PER	18 475,12	343,88	18 581,63	233,77	18 685,18	130,22	9 381,60	26,10												
147 FOGOS / PER	92 295,21	1 438,49	92 815,76	917,94	93 339,26	394,46														
126 FOGOS / PER	105 249,32	1 107,50	105 875,27	442,48																
79 FOGOS / PER																				
126 FOGOS / PER																				
188 FOGOS / PER	244 778,74	0,00	244 778,74	0,00																
68 FOGOS / PER	59 218,14	0,00	59 218,14	0,00	59 218,14	0,00	59 218,13	0,00	59 218,13	0,00	59 218,13	0,00								
87 FOGOS / PER	75 731,42	1 679,99	75 989,06	1 347,54	76 173,53	1 163,07	76 358,44	978,16	76 543,80	792,80	76 729,62	606,99	76 915,88	420,72	77 102,59	234,01	38 621,46	46,85		
188 FOGOS / PER (1º reforço)	26 061,19	0,00	26 061,19	0,00																
188 FOGOS / PER (2º reforço)	5 042,56	0,00	5 042,55	0,00																
58 FOGOS / PER	58 089,84	1 466,42	58 264,07	1 259,65	58 406,66	1 117,05	58 549,62	974,10	58 692,91	830,79	58 836,56	687,15	58 980,57	543,14	59 124,92	398,79	59 269,63	254,08	59 414,69	109,01
55 FOGOS / PER	44 526,44	810,78	44 497,39	973,93	44 607,64	863,68	44 718,16	753,16	44 828,95	642,37	44 939,99	531,32	45 051,34	419,97	45 162,95	308,36	45 274,84	196,47	45 387,01	84,30
Banco BPI:	1 242 401,82	78 659,82	999 457,67	65 308,11	1 002 279,34	57 338,26	1 005 121,60	49 425,40	1 007 984,63	41 336,63	1 010 868,56	33 304,52	1 013 773,59	25 251,34	1 016 699,79	17 198,11	877 133,43	9 081,20	409 514,34	2 240,38
ESCOLAS BÁSICAS	142 513,96	0,00	142 513,96	0,00	142 513,96	0,00	142 513,95	0,00	142 513,95	0,00	142 513,95	0,00	142 513,95	0,00	142 513,95	0,00	0,00	0,00	0,00	0,00
REQUALIFICAÇÃO REDE ESCOLAR E REGENERAÇÃO URBANA	470 588,22	47 113,53	470 588,22	39 908,90	470 588,22	34 760,72	470 588,22	29 690,13	470 588,22	24 464,39	470 588,22	19 316,21	470 588,22	14 168,04	470 588,22	9 041,03	470 588,22	3 871,70		
REDE ESCOLAR	125 734,82	12 588,10	125 734,82	10 663,12	125 734,82	9 287,59	125 734,82	7 932,80	125 734,82	6 536,56	125 734,82	5 161,03	125 734,82	3 785,51	125 734,82	2 415,64	125 734,82	1 034,46		
REGENERAÇÃO URBANA	344 853,40	34 525,43	344 853,40	29 245,78	344 853,40	25 473,13	344 853,40	21 757,33	344 853,40	17 927,83	344 853,40	14 155,18	344 853,40	10 382,53	344 853,40	6 625,39	344 853,40	2 837,24		
FINANCIAMENTO DE INVESTIMENTOS SITOS NO MUNICÍPIO DE ALMADA	629 299,64	31 546,29	386 355,49	25 399,21	389 177,16	22 577,54	392 019,43	19 735,27	394 882,46	16 872,24	397 766,39	13 988,31	400 671,42	11 083,30	403 597,62	8 157,08	406 545,21	5 209,50	409 514,34	2 240,38
Empréstimo nº 1380743830004	382 640,18	30 079,59	386 355,49	25 399,21	389 177,16	22 577,54	392 019,43	19 735,27	394 882,46	16 872,24	397 766,39	13 988,31	400 671,42	11 083,30	403 597,62	8 157,08	406 545,21	5 209,50	409 514,34	2 240,38
Empréstimo nº 1380743830008	246 659,46	1 466,70																		
Banco Santander Totta:	668 750,00	35 527,35	668 750,00	29 842,97	668 750,00	24 158,59	668 750,00	18 474,22	668 750,00	12 789,85	668 750,00	7 105,47	334 375,00	1 421,09	0,00	0,00	0,00	0,00	0,00	0,00
FINANCIAMENTO DE PROJETOS DE INVESTIMENTOS DO MUNICÍPIO DE ALMADA	668 750,00	35 527,35	668 750,00	29 842,97	668 750,00	24 158,59	668 750,00	18 474,22	668 750,00	12 789,85	668 750,00	7 105,47	334 375,00	1 421,09						
Empréstimos - Quadro:	264 146,34	0,00	264 146,34	0,00	264 146,34	0,00	264 146,35	0,00	264 146,35	0,00	264 146,36	0,00	264 146,36	0,00	235 833,45	0,00	235 833,45	0,00	0,00	0,00
REFORMULAÇÃO DO TRATAMENTO DA ETAR DA QUINTA DA BOMBA	235 833,44	0,00	235 833,44	0,00	235 833,44	0,00	235 833,44	0,00	235 833,44	0,00	235 833,45	0,00	235 833,45	0,00	235 833,45	0,00	235 833,45	0,00		
EMISSIONÁRIO DA BACIA NORTE E SERVIÇO DA COSTA POLIS	28 312,90	0,00	28 312,90	0,00	28 312,90	0,00	28 312,91	0,00	28 312,91	0,00	28 312,91	0,00	28 312,91	0,00						
TOTAL EMPRESTIMOS BANCÁRIOS	3 166 527,48	122 821,40	2 903 255,24	101 176,06	2 353 260,03	85 266,60	2 186 243,90	70 631,14	2 180 164,77	56 392,44	2 183 489,22	42 235,45	1 793 242,74	28 056,26	1 433 923,70	18 139,27	1 256 132,81	9 578,60	514 316,04	2 433,69
TOTAL EMPRESTIMOS BANCÁRIOS	3 166 527,48	122 821,40	2 903 255,24	101 176,06	2 353 260,03	85 266,60	2 186 243,90	70 631,14	2 180 164,77	56 392,44	2 183 489,22	42 235,45	1 793 242,74	28 056,26	1 433 923,70	18 139,27	1 256 132,81	9 578,60	514 316,04	2 433,69

## Nota 8 –Propriedades de Investimento

No âmbito da norma *NCP 8 - Propriedades de investimento*, foi efetuada a reclassificação dos bens que se enquadram nos respetivos critérios de reconhecimento, designadamente de imóveis concessionados para exploração de estações de serviço de abastecimento de combustíveis, correspondendo a um valor de 426.620,16€, pelo que se apresenta no quadro seguinte informação relativa às variações ocorridas.

As taxas de depreciação e método de depreciação são idênticas aos utilizados em Ativos Fixos Tangíveis.

Unid.: Euros

RUBRICAS	Quantia escriturada inicial	Variações (modelo do justo valor)							Quantia escriturada final	Gastos do período	Rendimentos do período	
		Adições	Transferências internas à entidade	Ganhos de justo valor	Perdas de justo valor	Diferenças cambiais	Depreciações do período	Diminuições			Rendas	Outros
PROPRIEDADES DE INVESTIMENTO												
Terrenos incluídos em planos de urbanização com capacidade construtiva	241 608,57								241 608,57			
Outros terrenos situados dentro do perímetro urbano	111 391,10								111 391,10			
Outros	73 620,49						2 944,80		70 675,69			
<b>Total</b>	<b>426 620,16</b>								<b>423 675,36</b>			

## Nota 9 –Imparidade de ativos financeiros

No quadro seguinte identificam-se as imparidades de ativos financeiros

Unid.: Euro

Ativo	Natureza (ativo gerador de caixa, ativo não gerador de caixa)	Quantia bruta 31.12.2020	Imparidade acumulada			Quantia Recuperável	Modelo utilizado	
			Imparidade acumulada a 1.1.2020	Varição	Imparidade acumulada a 31.12.2020		Justo Valor	Valor de uso
Devedores por devolução de transferências e subsídios		161 248,85	0,00	42 152,55	42 152,55	119 096,31		
Clientes, Contribuintes e Utentes	ativo gerador de caixa	3 257 232,58	2 659 307,66	166 592,74	2 825 900,40	431 332,18		
Pessoal	ativo gerador de caixa	3 742,23	0,00	1 227,68	1 227,68	2 514,56		
Outras contas a receber	ativo gerador de caixa	1 042 710,20	128 846,99	-128 846,99	0,00	1 042 710,20		

As imparidades apuradas, resultam essencialmente de montantes liquidados a terceiros, onde se espera que existam riscos significativos de cobrabilidade.

## Nota 10 –Inventários

A decomposição da rubrica de inventário é a seguinte:

Unid.: Euro

Rubricas	Quantia bruta	Imparidade acumulada	Quantia recuperável
Mercadorias	24 851,28	0,00	24 851,28
Matérias primas, subsidiárias e de consumo	332 752,59	0,00	332 752,59
Produtos acabados e intermédios	0,00	0,00	0,00
Subprodutos, desperdícios, resíduos e refugos	0,00	0,00	0,00
Produtos e trabalhos em curso	0,00	0,00	0,00
<b>TOTAL</b>	<b>357 603,87</b>	<b>0,00</b>	<b>357 603,87</b>



Rubricas	Quantia escriturada inicial	Variações							Quantia escriturada final
		Compras líquidas	Consumos/gastos	Variações nos inventários	Perdas por imparidade	Reversões de perdas por imparidade	Outras reduções de inventários	Outros aumentos de inventários	
		(1)	(2)	(3)	(4)	(5)	(6)	(7)	
Mercadorias	22 588,55	4 749,31	2 486,56	-0,02					24 851,28
Matérias primas, subsidiárias e de consumo	326 150,44	1 102 834,01	1 067 130,84	-29 101,02					332 752,59
Produtos acabados e intermédios									0,00
Subprodutos, desperdícios, resíduos e refugos									0,00
Produtos e trabalhos em curso									0,00
<b>TOTAL</b>	<b>348 738,99</b>	<b>1 107 583,32</b>	<b>1 069 617,40</b>	<b>-29 101,04</b>	<b>0,00</b>	<b>0,00</b>	<b>0,00</b>	<b>0,00</b>	<b>357 603,87</b>

O detalhe dos gastos do ano é apresentado no seguinte quadro:

Tipo	Valor
Mercadorias	2 486,56 €
Matérias-primas, subsidiárias e de consumo	- €
Matérias de consumo clínico	4 998,00 €
Gasóleo	637 937,31 €
Óleos e Lubrificantes	13 369,95 €
Gás	1 264,82 €
Artigos de Higiene e Limpeza	97 304,83 €
Outros materiais diversos de consumo	312 255,93 €
<b>Custo das mercadorias vendidas e das matérias consumidas</b>	<b>1 069 617,40 €</b>

## Nota 13 – Rendimentos de transações com contraprestação

No quadro seguinte apresenta-se o detalhe dos rendimentos sem contraprestação e o seu impacto em resultados e património líquido, bem como os saldos respetivos.

Unid.: Euro

Tipo de rendimento	Rendimento do período reconhecido em		Quantias por receber		Adiantamentos recebidos
	Resultados	Património líquido	Início do período	Final do período	
<b>Vendas</b>	<b>8 008,31</b>		<b>585,17</b>	<b>537,34</b>	
Mercadorias	3 582,75		172,90	499,30	
Outras vendas	4 425,56		412,27	38,04	
<b>Prestações de serviços e concessões</b>	<b>7 388 691,33</b>		<b>1 467 260,78</b>	<b>1 586 666,42</b>	
Resíduos Sólidos	5 001 352,98		15,53	15,53	
Transportes Escolares	26 701,45		787,25	458,42	
Trabalhos por Conta de Particulares	75 884,41		3 201,42	2 046,06	
Cemitérios	361 517,35		3 288,92	1 805,37	
Mercados e Feiras	133 020,79		10 451,09	12 683,15	
Senhas de refeições escolares	706 473,09		12 001,73	6 338,80	
Atividades tempos livre, jardins de infância e creches	74 610,00		6 602,23	17 579,02	
Habitação Social	641 843,77		1 394 185,08	1 518 464,34	
Outros serviços sociais	501,03		0,00	0,00	
Serviços sociais, recreativos, culturais e desporto	342 759,72		36 727,53	15 516,94	
Arrendamento	23 803,54		0,00	11 758,79	
Outros serviços	223,20		0,00	0,00	
<b>Outros rendimentos</b>	<b>3 184 962,88</b>		<b>27 647,79</b>	<b>23 871,54</b>	
Terrenos	430 775,18		27 647,79	23 871,54	
Rendas Terrenos Concessionário Energia Elétrica (EDP)	2 754 187,70		0,00	0,00	
<b>Juros</b>	<b>984,53</b>		<b>0,00</b>	<b>0,00</b>	
<b>TOTAL</b>	<b>10 582 647,05</b>	<b>0,00</b>	<b>1 495 493,74</b>	<b>1 611 075,30</b>	<b>0,00</b>

## Nota 14 – Rendimentos de transações sem contraprestação

No quadro seguinte apresenta-se o detalhe dos rendimentos sem contraprestação e o seu impacto em resultados e património líquido, bem como os saldos respetivos.

Unid.: Euro

Tipo de rendimento	Rendimento do período reconhecido em			Quantias por receber		Adiantamentos recebidos	Outra informação	
	Resultados	Património líquido	Diferimentos (passivo)	Início do período	Final do período		Saldo Património	Saldo Diferimento
<b>Impostos Diretos</b>	<b>37 994 983,68</b>	<b>0,00</b>	<b>0,00</b>	<b>723,21</b>	<b>1 922,69</b>	<b>0,00</b>	<b>0,00</b>	<b>0,00</b>
Derrama	2 327 301,93	0,00	0,00	0,00	0,00	0,00	0,00	0,00
Imposto municipal sobre imóveis	31 512 305,66	0,00	0,00	0,00	0,00	0,00	0,00	0,00
Imposto único de circulação	4 071 162,86	0,00	0,00	0,00	0,00	0,00	0,00	0,00
Mais Valias	84 213,23	0,00	0,00	723,21	1 922,69	0,00	0,00	0,00
<b>Impostos Indiretos</b>	<b>18 083 160,00</b>	<b>0,00</b>	<b>0,00</b>	<b>0,00</b>	<b>0,00</b>	<b>0,00</b>	<b>0,00</b>	<b>0,00</b>
Imposto municipal sobre as transmissões onerosas de imóveis	18 083 160,00	0,00	0,00	0,00	0,00	0,00	0,00	0,00
Contribuições para sistemas de proteção social e subsistemas de saúde	0,00	0,00	0,00	0,00	0,00	0,00	0,00	0,00
<b>Taxas</b>	<b>4 833 560,08</b>	<b>0,00</b>	<b>0,00</b>	<b>298 606,05</b>	<b>223 160,24</b>	<b>0,00</b>	<b>0,00</b>	<b>0,00</b>
<b>Multas e outras penalidades</b>	<b>142 519,39</b>	<b>0,00</b>	<b>0,00</b>	<b>38 306,76</b>	<b>38 004,26</b>	<b>0,00</b>	<b>0,00</b>	<b>0,00</b>
<b>Transferências sem condições</b>	<b>18 423 527,13</b>	<b>467 947,00</b>	<b>0,00</b>	<b>0,00</b>	<b>0,00</b>	<b>0,00</b>	<b>0,00</b>	<b>0,00</b>
Estado (Fundo Social Municipal, Participação em IRS, Fundo Social Municipal, Participação Iva)	18 355 757,71	467 947,00	0,00	0,00	0,00	0,00	0,00	0,00
Transferências no âmbito da ação social	67 769,42	0,00	0,00	0,00	0,00	0,00	0,00	0,00
<b>Transferências com condições</b>	<b>4 706 465,90</b>	<b>0,00</b>	<b>997 111,15</b>	<b>275 330,61</b>	<b>745 466,15</b>	<b>0,00</b>	<b>0,00</b>	<b>0,00</b>
No âmbito da Educação	3 157 838,71	0,00	0,00	0,00	0,00	0,00	0,00	0,00
Serviços Municipalizados	639 594,61	0,00	0,00	275 330,61	745 466,15	0,00	0,00	0,00
Fundo Social Europeu	21 136,02	0,00	0,00	0,00	0,00	0,00	0,00	0,00
Cooperação Técnica e Financeira	394 211,02	0,00	190 642,31	0,00	0,00	0,00	0,00	0,00
FEDER	302 852,08	0,00	706 468,84	0,00	0,00	0,00	0,00	0,00
Serviços e Fundos Autónomos	190 833,46	0,00	100 000,00	0,00	0,00	0,00	0,00	0,00
<b>Subsídios sem condições</b>	<b>0,00</b>	<b>0,00</b>	<b>0,00</b>	<b>0,00</b>	<b>0,00</b>	<b>0,00</b>	<b>0,00</b>	<b>0,00</b>
<b>Subsídios com condições</b>	<b>0,00</b>	<b>0,00</b>	<b>0,00</b>	<b>0,00</b>	<b>0,00</b>	<b>0,00</b>	<b>0,00</b>	<b>0,00</b>
<b>Legados, ofertas e doações</b>	<b>0,00</b>	<b>0,00</b>	<b>0,00</b>	<b>0,00</b>	<b>0,00</b>	<b>0,00</b>	<b>0,00</b>	<b>0,00</b>
<b>Outros</b>	<b>1 665 661,46</b>	<b>0,00</b>	<b>0,00</b>	<b>0,00</b>	<b>159 309,72</b>	<b>0,00</b>	<b>0,00</b>	<b>0,00</b>
Rendimentos em entidades controladas, associadas e empreendimentos conjuntos/Aplicação do método da equivalência patrimonial	482 440,88	0,00	0,00	0,00	0,00	0,00	0,00	0,00
Correções Relativas a períodos Anteriores- Impostos	681 472,44	0,00	0,00	0,00	0,00	0,00	0,00	0,00
Devolução de transferências concedidas por incumprimento	501 748,14	0,00	0,00	0,00	159 309,72	0,00	0,00	0,00
<b>TOTAL</b>	<b>85 849 877,64</b>	<b>467 947,00</b>	<b>997 111,15</b>	<b>612 966,63</b>	<b>1 167 863,06</b>	<b>0,00</b>	<b>0,00</b>	<b>0,00</b>

## Nota 15 – Provisões, passivos contingentes e ativos contingentes

Apresenta-se no seguinte quadro o detalhe da rubrica de provisões e as respetivas variações:

Unid.: Euros

	Saldo a 1.1.2020	Utilização	Incremento	Saldo 31.12.2020
Provisões processos judiciais	5.400.482,77		1.149.638,19	6.550.120,96
Provisões para acidentes de trabalho e doenças profissionais	745.161,90	21.493,54		723.668,36
Total	6.145.644,67	21.493,54	1.149.638,19	7.273.789,32

Detalha-se no seguinte quadro a totalidade dos processos judiciais e o respetivo valor considerado em provisão.

N.º do Processo	Descrição do Litígio	Autor	Réu	Posição atual da Ação	Data prevista assunção responsabilidade	Valor
1183/13.5BEALM	Ação Administrativa Especial de Pretensão Conexa com Atos Administrativos – Impugnação de Atos Administrativos-Finda a fase dos articulados	Herminio Costa Moço e Maria Beatriz Gomes	MA e outros	Aguarda Sentença	Sem data	612,00
3219/13.0BELSB	Execução de acto administrativo	José Pedro Pulido Rocha	MA e outros	Tentativa de Conciliação agendada para dia 03/04/2020, pelas 10h; (adiada)	Sem data	30 612,10
630/14.3BEALM	Ação Administrativa Comum – Responsabilidade Civil das Pessoas Coletivas.	Pedro Polido Rocha e Sebastiana Clarinha Mourato Madu	MA	Foi realizada Audiência Prévia em 11/05/2017	Sem data	49 592,31
2786/15.9BEALM	Processo de Impugnação – Indeferimento total ou parcial das reclamações graciosas dos atos tributários.	FILA – Imobiliária e Turismo, Lda.	MA	Aguarda agendamento do Julgamento;	Sem data	153 110,05
947/07.3BEALM-A	Execução de Julgados – Prestação de factos pelos executados	J. Ferreira Gomes & Filhos, Lda.	MA	Fase de apreciação de recurso interposto pela Autora	Sem data	31 612,10
232/16.0BEALM	Ação Administrativa/Impugnação de Atos Administrativos	J. Ferreira Gomes & Filhos, Lda.	MA	Foi proferido Despacho Saneador em Junho de 2019, no âmbito do qual foi determinada a suspensão da instância até ser proferida decisão transitada em julg	Sem data	35 612,00
495/16.0BEALM	Processo de Impugnação/Liquidação de Tributos	J. Ferreira Gomes & Filhos, Lda.	MA	Finda a fase das alegações, aguarda decisão	Sem data	182 227,78
3211/14.8TBALM	Execução Comum	Maria da Conceição de Miranda Cansado Paes e outros	MA	Pendente – o MA já depositou à ordem dos autos quantia destinada a garantir o pagamento das despesas e da prestação de facto	Sem data	306,00
1419/09.7BEALM	Ação Administrativa Comum/Recurso Jurisdicional de Ação Administrativa Comum	Pedro Jorge de Miranda Cansado Paes e outros	MA	Aguarda decisão do Recurso	Sem data	506 661,40
4660/07.3TBALM	Ação Declarativa – DL 108/2006	Maria Antónia da Silva Félix Higgs e outros	MA	Corre prazo para contra-alegar em Recurso de Revista, MA absolvido. Autores recorreram. MA não contra-alegou	Sem data	15 204,10
1257/13.2TBALM	Ação Declarativa – DL 108/2006	Maria Antónia da Silva Félix	MA	A instância encontra-se suspensa por relação de prejudicialidade com o Proc. n.º 4660/07.3TBALM	Sem data	15 204,10
2833/14.1TBALM	Execução Sumária	A PENTEADORA	MA	Fase de indicação de peritos	Sem data	1 552 091,88
817/05.0BEALM-A	Execução de Julgados – Prestação de Factos pelo Executado	FILA – Imobiliária e Turismo, Lda.	MA	Julgado improcedente o Recurso do Município de Almada	Sem data	31 612,10
597/20.0BEALM	Ação administrativa de condenação em indemnização	Esteves, Barreiros e Baioa, Lda	MA	Deduzida Contestação	Sem data	243 040,00
S/ numeração						4 182,00
6767/11.3TBALM	Expropriação	AEBT – Auto-Estradas do Baixo Tejo, S.A.	Município de Almada	Fase de Elaboração do mapa de distribuição da indemnização pelos expropriados	Não há data prevista	10 073,45
7200/12.9TBALM	Expropriação	AEBT – Auto-Estradas do Baixo Tejo, S.A.	Município de Almada	Aguarda-se confirmação de restituição ao Município do valor de € 459,00, resultante de liquidação de taxas de justiça pagas a mais	Não há data prevista	969,00
6286/13.3TBALM	Expropriação	AEBT – Auto-Estradas do Baixo Tejo, S.A.	Município de Almada	Processo com visto em correção desde 04/06/2018, quantia indemnizatória integralmente recebida por parte do Município, falta receber, a título de custas de parte o valor de € 4.794,00	Não há data prevista	4 794,00
405/13.0BEALM	Ação Administrativa Especial - Pretensão conexa Atos Administrativos	CONSTRUCENTRO - Construções Civis do Centro, Lda.	Município de Almada	Já decorrida a fase das alegações escritas, o processo aguarda prolação de sentença	Não há data prevista	48 970,88
1520/14.5BEALM	Ação Administrativa Comum	Helder Ricardo Silva Oliveira	Município de Almada	Proferida sentença desfavorável ao Município de Almada e já transitada em julgado. O processo está atualmente no Departamento Financeiro para pagamento da indemnização devida e das custas de parte	Até ao final do corrente mês de Julho	13 043,10
1698/15.0BEALM	Ação Administrativa Comum	Maria Manuela Caetano Ribeiro Maia Morais Félix	Município de Almada	Proferida sentença favorável ao Município de Almada (absolvição da instância), aguarda a prolação de despacho que recaia sobre a reclamação apresentada pelos Autores	Não há data prevista	612,00
2809/18.1BEALM	Ação Administrativa	SENASOM - Comércio e Indústria de Construção, Lda.	Município de Almada	Após a fase das alegações escritas, o processo aguarda saneamento ou prolação de sentença	Não há data prevista	612,00
645/16.7BEALM	Ação Administrativa	INTERSAÚDE - Clínicas e Cuidados de Saúde, Lda.	Município de Almada e ECALMA - Empresa Municipal de Estacionamento e Circulação de Almada	Finda a fase dos articulados, aguarda prolação de despacho saneador	Não há data prevista	1 865,32
964/16.2BEALM	Ação Administrativa	Sandra Marina Sequeira de Araújo Freire	Município de Almada	Finda a fase dos articulados, o processo aguarda saneamento para agendamento de Audiência de Julgamento ou prolação de sentença	Não há data prevista	150 510,00
230/17.6BEALM	Ação Administrativa	MREDIS, Lda.	Município de Almada	Processo aguarda agendamento para serem ouvidas as testemunhas da Autora	Não há data prevista	16 209,23

N.º do Processo	Descrição do Litígio	Autor	Réu	Posição atual da Ação	Data prevista assunção responsabilidade	Valor
459/17.7BEALM	Ação Administrativa	Maria José Alves Lima	Município de Almada	Finda a fase dos articulados, o processo aguarda prolação de despacho saneador - decorrendo, atualmente, a produção de prova pericial	Não há data prevista	612,00
126/18.4BEALM	Ação Administrativa	Arminda Guerra Silva Teigas	Município de Almada e Instituto das Estradas de Portugal, IEP	Finda a fase dos articulados, o processo aguarda prolação de despacho saneador	Não há data prevista	12 306,00
170/18.1BEALM	Ação Administrativa	NORCEP - Construções, S.A.	Município de Almada	Finda a fase dos articulados, o processo aguarda prolação de despacho saneador	Não há data prevista	90 018,00
537/18.5BEALM	Ação Administrativa	HABITÁMEGA - Construções, S.A.	Município de Almada	Realizada a Audiência Prévia, aguarda prolação de Despacho Saneador, decorrendo, atualmente, prazo para que o Município de Almada junto aos autos documentos do PA em falta	Não há data prevista	166 844,50
791/17.0BEALM	Ação Administrativa	Maria Amélia da Silva Freitas Ramalho Carlos	Município de Almada	Finda a fase dos articulados, aguarda despacho saneador	Não há data prevista	612,00
46/17.0ECLSB	Processo de Contraordenação	ASAE	Município de Almada	Após apresentação de defesa na fase administrativa, e produção de prova documental e testemunhal, aguarda decisão final	Não há data prevista	35 000,00
1112/19.2T8ALM	Ação de Processo Comum	Clube Desportivo e Recreativo da Ramalha	Carlos Manuel Branco Guerra, Associação Cultural e Desportiva ACCKG e Município de Almada	Finda a fase dos articulados, aguarda agendamento de Audiência Prévia ou prolação de Despacho Saneador - decorrem o Autor e o Município de Almada diligências tendentes à realização de uma transação no âmbito do processo	Não há data prevista	456 960,95
137/19.2T8BRR	Insolvência Singular (Apresentação)	Miriam Vanessa Rodrigues Recacho	Município de Almada e outros(...)	Processo encerrado em decurso de exoneração do passivo restante	Junho de 2024	2 000,00
6432/12.4TBALM	Insolvência Singular (Apresentação)	Maria Joaquina Silveira Conde	Município de Almada e outros(...)	Processo encerrado em decurso de exoneração do passivo restante	Março de 2021	62,29
5380/19.1T8ALM	Insolvência Singular (Apresentação)	Margarida Stela Binda Monteiro	Município de Almada e outros(...)	Processo encerrado em decurso de exoneração do passivo restante	Setembro de 2024	1 312,46
639/19.0BEALM	Ação Administrativa	LIBUSTEMAR - Gestão de Imóveis, Lda.	Município de Almada	Finda a fase dos articulados, aguarda marcação de Audiência Prévia ou prolação de Despacho Saneador	Não há data prevista	1 938,00
218/19.2BELLE	Ação Administrativa	ALGAR - Valorização e Tratamento de Resíduos, S.A. e AMARSUL - Valorização e Tratamento de Resíduos, S.A.	Município de Almada e outros(...)	Finda a fase dos articulados, aguarda marcação de Audiência Prévia ou prolação de Despacho Saneador	Não há data prevista	612,00
553/19.0BEALM	Ação Administrativa	LIBERTY SEGUROS, Companhia de Seguros Y Reaseguros, S.A. - Sucursal em Portugal	Município de Almada	Realizada que foi a Audiência Prévia, no passado dia 6 de Julho, e tendo sido aditado um ponto aos Temas da Prova, a requerimento do Município de Almada, aguarda marcação da Audiência de Julgamento	Não há data prevista	5 162,04
1066/19.5T8BRR	Insolvência Singular (Apresentação)	Manuel do Nascimento Azevedo Selxas e outra(...)	Município de Almada e outros(...)	Processo encerrado em decurso de exoneração do passivo restante	Não há data prevista	88,35
408/17.2BEALM	Ação Administrativa	TRANSOBREDA - Transportes e Terraplanagens, Lda.	Município de Almada	Findos os articulados, aguarda marcação de Audiência Prévia ou prolação de Despacho Saneador	Não há data prevista	29 929,17
792/15.2BEALM	Ação Administrativa Comum	STAL em representação de Maria Joaquina Vaz Velho	Município de Almada	Finda a Audiência de Julgamento e as Alegações Escritas, aguarda prolação da Sentença	Não há data prevista	197 353,25
850/19.4BEALM	Processo de Contencioso Pré-Contratual	EOBUS PORTUGAL, S.A.	Município de Almada	Proferida sentença favorável ao Município de Almada e apresentada Nota Discriminativa de Custas de Parte à Autora, veio esta reclamar da mesma, aguardando-se despacho relativo à reclamação	Não há data prevista	459,00
4145/16.7T8ALM	Ação de Processo Comum	Ana Isabel Pinto Fialho	Lucilia Maria Pinto Pedro Parente e Município de Almada	Proferida Sentença favorável ao Município de Almada (absolvição da instância), aguarda a mesma o prazo do trânsito em julgado, ou de recurso, por parte da Autora	Não há data prevista	120 828,00
930/19.6BEALM	Processo de Contencioso Pré-Contratual	MARCODIESEL - Auto Serviço Elétrico e Diesel, Lda.	Município de Almada	Proferida sentença favorável ao Município de Almada, já transitada em julgado e apresentada Nota Discriminativa de Custas de Parte à Autora, aguarda-se pagamento da nota	Não há data prevista	765,00
105246/19.9YIPRT	Ação de Processo Comum	OLIMEC - Unipessoal, Lda.	Município de Almada	Proferida sentença favorável ao Município de Almada (absolvição da instância), encontra-se a Autora a pagar as custas de parte ao Município de Almada em prestações	Não há data prevista	20 157,93
809/19.1BEALM	Ação Administrativa	PROCFISC - Engenharia e Consultadoria, Lda.	Município de Almada	Finda a fase dos articulados, aguarda marcação de Audiência Prévia ou prolação de Despacho Saneador	Não há data prevista	30 693,46
987/19.0BEALM	Ação Administrativa	TECBAU - Engenharia, Lda.	Município de Almada	Finda a fase dos articulados, aguarda marcação de Audiência Prévia ou prolação de Despacho Saneador	Não há data prevista	144 489,29

N.º do Processo	Descrição do Litígio	Autor	Réu	Posição atual da Ação	Data prevista assunção responsabilidade	Valor
155/20.8BEALM	Ação Administrativa	Ribeiro & Filhos, Ldª.	Município de Almada	Finda a fase dos articulados, estão as partes a fazer diligências no sentido da transação no âmbito do Processo	Não há data prevista	5 384,22
1277/20.0T8ALM	Ação de Processo Comum	Maria do Rosário de Lima Oliveira Santos	Município de Almada	Finda a fase dos articulados, aguarda-se o saneamento do processo	Não há data prevista	99 236,00
241/20.4BEALM	Ação Administrativa	NORCEP - Construções, S.A.	Município de Almada	Decorre prazo para o Município de Almada se pronunciar relativamente a documento novo apresentado pela Autora	Não há data prevista	971 783,52
29695/20.7YIPRT	Ação Especial para Cumprimento de Obrigações Penuniárias	AMBILINE - Unipessoal, Ldª.	Município de Almada	Finda a fase dos articulados, aguarda-se o saneamento do processo	Não há data prevista	10 282,89
538/19.6T8ALM	Ação de Processo Comum	INFRACONDE - Infraestruturas e Terraplanagens, Unipessoal, Ldª.	Célia JCF, Junta de Freguesia da Costa de Caparica, A.P.M.F.T. - Associação dos Pescadores e Moradores da Fonte da Telha e Município de Almada	Foi a Autora convidada a corrigir algumas das alegações da PI	Não há data prevista	50 387,90
396/20.8BEALM	Ação Administrativa	FC E V Médicos Dentistas, CRL FC	Município de Almada	Finda a fase dos articulados, aguarda o saneamento do processo	Não há data prevista	16 564,54
474/20.3BEALM	Ação Administrativa	Carlos Alberto Reis e Francisco Reis Américo	Município de Almada	Finda a fase dos articulados, aguarda o saneamento do processo	Não há data prevista	306,00
549/20.9BEALM	Outros Processos Cautelares (Administrativo)	Sílvia Maria Fernandes e outro(s)...	Município de Almada	Finda a fase dos articulados, aguarda-se agendamento para a audição das testemunhas	Não há data prevista	306,00
724/20.6BEALM	Ação Administrativa	João Vaz de Araújo Franco	Município de Almada, SILAROEIRA - Sociedade de Desenvolvimento Turístico, S.A., SILGOLFE Exploração de Equipamentos Desportivos, Ldª. e SILCOGE - Sociedade Construtora de Obras Gerais, S.A.	Finda a fase dos articulados, aguarda o saneamento do processo	Não há data prevista	12 156,19
109040/20.6YIPRT	Procedimento de Injunção	Joaquim Aniceto, Unipessoal, Ldª.	Município de Almada	Foi deduzida Oposição e aguarda distribuição ao Tribunal competente	Não há data prevista	11 884,00
26455/20.9T8LSB	Ação de Processo Comum	Rudolfo Lehrfeld	SANESTRADAS - Empreitadas de Obras Públicas e Particulares e Município de Almada	Decorre prazo para apresentação de Contestação	Não há data prevista	501 632,00
595/18.2BEALM	Reconhecimento do Contrato de trabalho, desde 20/03/1998, com pagamento das diferenças salariais, no valor de 113.146,47€ + 2.600,00€ por danos morais + juros	Manuel Leontino da Silva Mendonça	Município de Almada	Em curso	não é possível prever	115 746,47
233/19/.6BEALM	Impugnação do ato administrativo que na sequência de processo disciplinar fixou o pagamento de uma multa e a cessação da comissão de serviço + indemnização por danos não patrimoniais	Pedro Luis Filipe	Município de Almada	Contestação entregue em 03/05/19	não é possível prever	9 000,00
88/CO/2018	Processos de contra ordenação	IGAC	Município	contestado c/ testemunhas		30 000,00
855/18.2BEALM	Ação Administrat.; pedido nulidade licença/demolição obra	António Tamagnin	Município	Contestada com Réplica; contraditório face a peça/docs.	Não previsível	1 632,00
584/18.7BEALM	Ação Administrativa; Responsabilidade Civil Extracontratua	Sónia Rodrigues	Município	Contestada; saneador; Rectificação Saneador; Pronúnc. A.P	Não previsível	27 452,30
474/18.3BEALM	Execução Fiscal	Orlando Almeida	Município	Contestada; Alegações escritas Município apresentadas	Não previsível	306,00
939/18.7BEALM						600,00
912173610	Processos de contra ordenação	ANSR	Município	contestado c/ testemunhas		3 000,00
NUICO3152/15.1	Processos de contra ordenação	ASAE	Município	contestado; ouvidas test		5 000,00
918569761	Processos de contra ordenação	ANSR	Município	contestado c/ testemunhas		2 500,00
918569788	Processos de contra ordenação	ANSR	Município	contestado c/ testemunhas		250,00
NSP17STB0004PAL	Processos de contra ordenação	NSPS - PSP	Município	contestado c/ testemun		7 500,00
373/NSP/2018	Processos de contra ordenação	NSPS - PSP	Município	contestado; ouvidas test		748,20
929110366	Processos de contra ordenação	ANSR	Município	contestado c/ testemun		150,00
299/19.9BEALM	Ação Administrativa; Responsabilidade Civil Extracontratua	Josué LopesCruz	Município	Contestada	Não previsível	41 635,78
137/18.0BEALM	Contencioso Pré-Contratual	Basrio	Município	Sentença já transitada; aguarda conta custas	Não previsível	204,00
NSP2019STB00004	Processos de contra ordenação	NSPS - PSP	Município	contestado com testemunhas		748,20
070.40.01326/2019	Processos de contra ordenação	Políc. Marítima	Município	contestado com testemunhas		20 000,00
1242770714	Processos de contra ordenação	ANSR	Município	contestado com testemunhas		300,00
4-246-2019	Processos de contra ordenação	APCVD	Município	contestado com testemunhas		20 000,00
12000482	Processos de contra ordenação	ACT	Município	contestado com testemunhas		81 600,00
122000503	Processos de contra ordenação	ACT	Município	contestado com testemunhas		81 600,00
819/18.6T8BRR	Insolvência pessoa singular	Vários credores	Ana Teresa M.	Juizo Comércio Barreiro	31/12/2023	1 866,16
Custas						816,00
<b>Total</b>						<b>6 550 120,96</b>

Existem diversas ações colocadas contra a autarquia, que totalizam 513.090.173,95 euros, mas com base na informação prestada pelos advogados dos respetivos processos, não foram considerados como sujeitos a provisão atendendo à baixa probabilidade de existir desfecho desfavorável para a CMA.

O processo com valor mais relevante foi requerido pela Associação da Terra da Morte Lenta processo n.º 911/19.0T8ALM, contra a CMA e outros, no montante de 500.000.000 euros, esta ação é colocada contra a Siderurgia Nacional no Seixal, sendo convicção da CMA que a mesma em nada afetara a responsabilidades futuras da autarquia.

N.º do Processo	Descrição do Litígio	Autor	Réu	Valor da Ação	Posição atual da Ação	Perda Potencial	Custa c/ Processo (Estimativa)	Data prevista assunção responsabilidade
635/20.5BEALM	Ação administrativa comum atribuição Habitação	Antonieta M. Sá	CMA	2 000,00 €	Aguarda despacho saneador	-	204,00 €	31/12/2021
6767/11.3TBALM	Expropriação	AEBT – Auto-Estradas do Baixo Tejo, S.A.	Município de Almada	70 941,00 €	Fase de Elaboração do mapa de distribuição da indemnização pelos expropriados	6 003,45 €	4 070,00 €	Não há data prevista
7200/12.9TBALM	Expropriação	AEBT – Auto-Estradas do Baixo Tejo, S.A.	Município de Almada	16 253,49 €	Aguarda-se confirmação de restituição ao Município do valor de € 459,00, resultante de liquidação de taxas de justiça pagas a mais	459,00 €	510,00 €	Não há data prevista
6286/13.3TBALM	Expropriação	AEBT – Auto-Estradas do Baixo Tejo, S.A.	Município de Almada	6 367,50 €	Processo com visto em correição desde 04/06/2018, quantia indemnizatória integralmente recebida por parte do Município, falta receber, a título de custas de parte o valor de € 4.794,00	4 794,00 €	Não existem	Não há data prevista
405/13.8EALM	Ação Administrativa Especial - Pretensão conexa Atos Administrativos	CONSTRUCENTRO - Construções Cívicas do Centro, Ldª.	Município de Almada	48 256,88 €	Já decorrida a fase das alegações escritas, o processo aguarda prolação de sentença	Perda de garantia bancária no valor de € 48.256,88	734,00 €	Não há data prevista
1520/14.5BEALM	Ação Administrativa Comum	Helder Ricardo Silva Oliveira	Município de Almada	9 188,05 €	Proferida sentença desfavorável ao Município de Almada e já transitada em julgado. O processo está atualmente no Departamento Financeiro para pagamento da indemnização devida e das custas de parte	12 125,10 €	918,00 €	Até ao final do corrente mês de Julho
1698/15.0BEALM	Ação Administrativa Comum	Maria Manuela Caetano Ribeiro Maia Morais Félix	Município de Almada	30 001,00 €	Proferida sentença favorável ao Município de Almada (absolvição da instância), aguarda a prolação de despacho que recai sobre a reclamação apresentada pelos Autores	Não concretamente determinada	612,00 €	Não há data prevista
2809/18.1BEALM	Ação Administrativa	SENASOM - Comércio e Indústria de Construção, Ldª.	Município de Almada	31 000,00 €	Após a fase das alegações escritas, o processo aguarda saneamento ou prolação de sentença	Não concretamente determinada	612,00 €	Não há data prevista
645/16.7BEALM	Ação Administrativa	INTERSAÚDE - Clínicas e Cuidados de Saúde, Ldª.	Município de Almada e ECALMA - Empresa Municipal de Estacionamento e Circulação de Almada	1 763,32 €	Finda a fase dos articulados, aguarda prolação de despacho saneador	1 763,32 €	102,00 €	Não há data prevista
964/16.2BEALM	Ação Administrativa	Sandra Marina Sequeira de Araújo Freire	Município de Almada	150 000,00 €	Finda a fase dos articulados, o processo aguarda saneamento para agendamento de Audiência de Julgamento ou prolação de sentença	150 000,00 €	510,00 €	Não há data prevista
230/17.6BEALM	Ação Administrativa	MREDIS, Ldª.	Município de Almada	15 903,23 €	Processo aguarda agendamento para serem ouvidas as testemunhas da Autora	15 903,23 €	306,00 €	Não há data prevista
459/17.7BEALM	Ação Administrativa	Maria José Alves Lima	Município de Almada	30 000,01 €	Finda a fase dos articulados, o processo aguarda prolação de despacho saneador - decorrendo, atualmente, a produção de prova pericial	Não concretamente determinada	612,00 €	Não há data prevista
126/18.4BEALM	Ação Administrativa	Arminda Guerra Silva Teigas	Município de Almada e Instituto das Estradas de Portugal, IEP	12 000,00 €	Finda a fase dos articulados, o processo aguarda prolação de despacho saneador	12 000,00 €	306,00 €	Não há data prevista
170/18.1BEALM	Ação Administrativa	NORCEP - Construções, S.A.	Município de Almada	89 100,00 €	Finda a fase dos articulados, o processo aguarda prolação de despacho saneador	89 100,00 €	918,00 €	Não há data prevista
537/18.5BEALM	Ação Administrativa	HABITÁMEGA - Construções, S.A.	Município de Almada	165 620,50 €	Realizada a Audiência Prévia, aguarda prolação de Despacho Saneador, decorrendo, atualmente, prazo para que o Município de Almada junto aos autos documentos do PA em falta	165 620,50 €	1 224,00 €	Não há data prevista
791/17.0BEALM	Ação Administrativa	Maria Amélia da Silva Freitas Ramalho Carlos	Município de Almada	30 000,01 €	Finda a fase dos articulados, aguarda despacho saneador	Não concretamente determinada	612,00 €	Não há data prevista
3409200906043100	Execução Fiscal	Serviço de Finanças de Almada - 3	Município de Almada	Desconhece o valor	Desconhece-se por ainda não ter tido acesso ao processo	Desconhece-se	Desconhece-se	Não há data prevista
AC 917226402	Contraordenação Rodoviária	ANSR	Município de Almada	Desconhece o valor	Desconhece-se por ainda não ter tido acesso ao processo	Desconhece-se	Desconhece-se	Não há data prevista
AC 917513738	Contraordenação Rodoviária	ANSR	Município de Almada	Desconhece o valor	Desconhece-se por ainda não ter tido acesso ao processo	Desconhece-se	Desconhece-se	Não há data prevista
AC 917568257	Contraordenação Rodoviária	ANSR	Município de Almada	Desconhece o valor	Desconhece-se por ainda não ter tido acesso ao processo	Desconhece-se	Desconhece-se	Não há data prevista
AC 917226410	Contraordenação Rodoviária	ANSR	Município de Almada	Desconhece o valor	Desconhece-se por ainda não ter tido acesso ao processo	Desconhece-se	Desconhece-se	Não há data prevista
CA 917568362	Contraordenação Rodoviária	ANSR	Município de Almada	Desconhece o valor	Desconhece-se por ainda não ter tido acesso ao processo	Desconhece-se	Desconhece-se	Não há data prevista
CA 919667376	Contraordenação Rodoviária	ANSR	Município de Almada	Desconhece o valor	Desconhece-se por ainda não ter tido acesso ao processo	Desconhece-se	Desconhece-se	Não há data prevista
CA 919538290	Contraordenação Rodoviária	ANSR	Município de Almada	Desconhece o valor	Desconhece-se por ainda não ter tido acesso ao processo	Desconhece-se	Desconhece-se	Não há data prevista
CA 921397518	Contraordenação Rodoviária	ANSR	Município de Almada	Desconhece o valor	Desconhece-se por ainda não ter tido acesso ao processo	Desconhece-se	Desconhece-se	Não há data prevista



N.º do Processo	Descrição do Litígio	Autor	Réu	Valor da Ação	Posição atual da Ação	Perda Potencial	Custa e/º Processo (Estimativa)	Data prevista assunção de responsabilidade
538/19.6TBALM	Ação de Processo Comum	INFRACONDE - Infraestruturas e Terraplanagens, Unipessoal, Lda.	Célia João Costa Figueiredo, Junta de Freguesia da Costa de Caparica, A.P.M.F.T. - Associação dos Pescadores e Moradores da Fonte da Telha e Município de Almada	49 673,90 €	Foi a Autora convidada a corrigir algumas das alegações da PI	49 673,90 €	714,00 €	Não há data prevista
7083/12.9TBALM	Expropriação	AEBT - Auto-Estradas do Baixo Tejo, S.A.	Município de Almada	4 688,64 €	Aguarda correção da sentença	Não existe	Não tem	Não há data prevista
46/17.0ECLSB	Processo de Contraordenação	ASAE	Município de Almada	Não tem	Após apresentação de defesa na fase administrativa, e produção de prova documental e testemunhal, aguarda decisão final	35 000,00 €	Desconhece-se	Não há data prevista
1112/19.2TBALM	Ação de Processo Comum	Clube Desportivo e Recreativo da Ramalha	Carlos Manuel Branco Guerra, Associação Cultural e Desportiva ACDKG e Município de Almada	452 880,95 €	Finda a fase dos articulados, aguarda agendamento de Audiência Prévia ou prolação de Despacho Saneador - de correção do Autor e o Município de Almada diligências tendentes à realização de uma transação no âmbito do processo	452 880,95 €	4 080,00 €	Não há data prevista
911/19.0TBALM	Ação Popular	Associação da Terra da Morte Lenta	Município de Almada e outros(...)	500 000 000,00 €	Decorre, atualmente, a Audiência de Julgamento	Não tem	Não tem	Não há data prevista
137/19.2TB8RR	Insolvência Singular (Apresentação)	Miriam Vanessa Rodrigues Recacho	Município de Almada e outros(...)	30 000,01 €	Processo encerrado em decurso de exoneração do passivo restante	2 000,00 €	Não tem	Junho de 2024
6432/12.4TBALM	Insolvência Singular (Apresentação)	Maria Joaquina Silveira Conde	Município de Almada e outros(...)	30 000,01 €	Processo encerrado em decurso de exoneração do passivo restante	62,29 €	Não tem	Março de 2021
9387/14.7TBLSB	Insolvência Coletiva (Apresentação)	CANTIAL - Empreendimentos Imobiliários, S.A.	Município de Almada e outros(...)	30 000,01 €	Processo a aguardar encerramento	Não tem	Não tem	Não há data prevista
5380/19.1TBALM	Insolvência Singular (Apresentação)	Margarida Stela Binda Monteiro	Município de Almada e outros(...)	30 000,01 €	Processo encerrado em decurso de exoneração do passivo restante	1 312,46 €	Não tem	Setembro de 2024
1159/19.9TBVIS	Insolvência Singular (Apresentação)	Maria José Rodrigues de Almeida Cantarelo e Vítor Jorge Vaz Cantarelo	Município de Almada e outros(...)	30 000,01 €	Processo encerrado, decorrendo prazo de exoneração do passivo restante	Desconhece-se	Não tem	Não há data prevista
639/19.0BEALM	Ação Administrativa	LUBUSTEMAR - Gestão de Imóveis, Lda.	Município de Almada	30 001,00 €	Finda a fase dos articulados, aguarda marcação de Audiência Prévia ou prolação de Despacho Saneador	Desconhece-se	1 938,00 €	Não há data prevista
218/19.2BELLE	Ação Administrativa	ALGAR - Valorização e Tratamento de Resíduos, S.A. e AMARSUL - Valorização e Tratamento de Resíduos, S.A.	Município de Almada e outros(...)	30 000,01 €	Finda a fase dos articulados, aguarda marcação de Audiência Prévia ou prolação de Despacho Saneador	Desconhece-se	612,00 €	Não há data prevista
553/19.0BEALM	Ação Administrativa	LIBERTY SEGUROS, Companhia de Seguros Y Reaseguros, S.A. - Sucursal em Portugal	Município de Almada	4 856,04 €	Realizada que foi a Audiência Prévia, no passado dia 6 de Julho, e tendo sido aditado um ponto aos Temas da Prova, a requerimento do Município de Almada, aguarda marcação da Audiência de Julgamento	4 856,04 €	306,00 €	Não há data prevista
1066/19.5TB8RR	Insolvência Singular (Apresentação)	Manuel do Nascimento Azevedo Seixas e outra(...)	Município de Almada e outros(...)	30 000,01 €	Processo encerrado em decurso de exoneração do passivo restante	88,35 €	Não tem	Não há data prevista
408/17.2BEALM	Ação Administrativa	TRANSOBREDA - Transportes e Terraplanagens, Lda.	Município de Almada	27 889,17 €	Findos os articulados, aguarda marcação de Audiência Prévia ou prolação de Despacho Saneador	28 909,17 €	1 020,00 €	Não há data prevista
792/15.2BEALM	Ação Administrativa Comum	STAL em representação de Maria Joaquina Vaz Velho	Município de Almada	194 905,25 €	Finda a Audiência de Julgamento e as Alegações Escritas, aguarda prolação da Sentença	196 129,25 €	1 224,00 €	Não há data prevista
850/19.4BEALM	Processo de Contencioso Pré-Contratual	EVOBUS PORTUGAL, S.A.	Município de Almada	250 000,00 €	Proferida sentença favorável ao Município de Almada e apresentada Nota Discriminativa de Custas de Parte à Autora, veio esta reclamar da mesma, aguardando-se despacho relativo à reclamação	204,00 €	255,00 €	Não há data prevista
4145/16.7TBALM	Ação de Processo Comum	Ana Isabel Pinto Fialho	Lucília Maria Pinto Pedro Parente e Município de Almada	117 360,00 €	Proferida sentença favorável ao Município de Almada (absolvição da instância), aguarda a mesma o prazo do trânsito em julgado, ou de recurso, por parte da Autora	119 094,00 €	1 734,00 €	Não há data prevista
930/19.6BEALM	Processo de Contencioso Pré-Contratual	MARCODIESEL - Auto Serviço Elétrico e Diesel, Lda.	Município de Almada	121 951,22 €	Proferida sentença favorável ao Município de Almada, já transitada em julgado e apresentada Nota Discriminativa de Custas de Parte à Autora, aguarda-se pagamento da nota	561,00 €	204,00 €	Não há data prevista
105246/19.9V1PRT	Ação de Processo Comum	OLIMEC - Unipessoal, Lda.	Município de Almada	18 831,93 €	Proferida sentença favorável ao Município de Almada (absolvição da instância), encontra-se a Autora a pagar as custas de parte ao Município de Almada em prestações	19 494,93 €	663,00 €	Não há data prevista
809/19.1BEALM	Ação Administrativa	PROCIFIS - Engenharia e Consultadoria, Lda.	Município de Almada	29 673,46 €	Finda a fase dos articulados, aguarda marcação de Audiência Prévia ou prolação de Despacho Saneador	30 183,46 €	510,00 €	Não há data prevista
987/19.0BEALM	Ação Administrativa	TECBAU - Engenharia, Lda.	Município de Almada	140 409,09 €	Finda a fase dos articulados, aguarda marcação de Audiência Prévia ou prolação de Despacho Saneador	142 449,29 €	2 040,00 €	Não há data prevista
155/20.8BEALM	Ação Administrativa	Ribeiro & Filhos, Lda.	Município de Almada	4 976,22 €	Finda a fase dos articulados, estão as partes a fazer diligências no sentido da transação no âmbito do Processo	5 180,22 €	204,00 €	Não há data prevista
1277/20.0TBALM	Ação de Processo Comum	Maria do Rosário de Lima Oliveira Santos	Município de Almada	97 400,00 €	Finda a fase dos articulados, aguarda-se o saneamento do processo	98 318,00 €	918,00 €	Não há data prevista
241/20.4BEALM	Ação Administrativa	NORCEP - Construções, S.A.	Município de Almada	968 519,52 €	Decorre prazo para o Município de Almada se pronunciar relativamente a documento novo apresentado pela Autora	970 151,52 €	1 632,00 €	Não há data prevista
29695/20.7V1PRT	Ação Especial para Cumprimento de Obrigações Penuiárias	AMBILINE - Unipessoal, Lda.	Município de Almada	9 670,89 €	Finda a fase dos articulados, aguarda-se o saneamento do processo	9 978,89 €	306,00 €	Não há data prevista
396/20.8BEALM	Ação Administrativa	FC E V Médicos Dentistas, CRL FC	Município de Almada	15 380,54 €	Finda a fase dos articulados, aguarda o saneamento do processo	16 258,54 €	306,00 €	Não há data prevista
474/20.3BEALM	Ação Administrativa	Carlos Alberto Reis e Francisco Reis Américo	Município de Almada	15 001,00 €	Finda a fase dos articulados, aguarda o saneamento do processo	Não existe	306,00 €	Não há data prevista
549/20.9BEALM	Outros Processos Cautelares (Administrativo)	Silvia Maria Fernandes e outro(s)...	Município de Almada	30 000,01 €	Finda a fase dos articulados, aguarda-se agendamento para a audição das testemunhas	Não existe	306,00 €	Não há data prevista
724/20.6BEALM	Ação Administrativa	João Vaz de Araújo Franco	Município de Almada, SILAROEIRA - Sociedade de Desenvolvimento Turístico, S.A., SILGOLFE - Exploração de Equipamentos Desportivos, Lda. e SILCOGE - Sociedade Construtora de Obras Gerais, S.A.	11 850,19 €	Finda a fase dos articulados, aguarda o saneamento do processo	11 850,19 €	306,00 €	Não há data prevista

N.º do Processo	Descrição do Litígio	Autor	Réu	Valor da Ação	Posição atual da Ação	Perda Potencial	Custas c/ Processo (Estimativa)	Data prevista assunção responsabilidade
109040/20.61PRT	Procedimento de Injunção	Joaquim Aniceto, Unipessoal, Lda.	Município de Almada	11 520,58 €	Foi deduzida Oposição e aguarda distribuição ao Tribunal competente	11 520,58 €	306,00 €	Não há data prevista
26455/20.9T8LSB	Ação de Processo Comum	Rudolfo Lehrfeld	SANESTRADAS - Empreitadas de Obras Públicas e Particulares e Município de Almada	500 000,00 €	Decorre prazo para apresentação de Contestação	500 000,00 €	1 632,00 €	Não há data prevista
43/21.0BEALM	Ação Administrativa	LUSITÂNIA - Companhia de Seguros, S.A.	Município de Almada	9 327,83 €	Decorre prazo para apresentação de Contestação	9 327,83 €	306,00 €	Não há data prevista
1183/13.5BEALM	Ação Administrativa Especial de Pretensão Conexa com Atos Administrativos – Impugnação de Atos Administrativos-Finda a fase dos articulados	Hermínio Costa Moço e Maria Beatriz Gomes	MA e outros	Sem perda	Aguarda Sentença	Impossível prever	612,00 €	Sem data
3219/13.0BELSB	Execução de acto administrativo	José Pedro Pulido Rocha	MA e outros	30 000,10 €	Tentativa de Conciliação agendada para dia 03/04/2020, pelas 10h; (adiada)	Impossível prever	612,00 €	Sem data
630/14.3BEALM	Ação Administrativa Comum – Responsabilidade Civil das Pessoas Coletivas.	Pedro Polido Rocha e Sebastiana Clarinha Mourato Madu	MA	49 980,31 €	Foi realizada Audiência Prévia em 11/05/2017	Impossível prever	612,00 €	Sem data
2786/15.9BEALM	Processo de Impugnação – Indeferimento total ou parcial das reclamações gratuitas dos atos tributários.	FILA – Imobiliária e Turismo, Lda.	MA	151 886,05 €	Aguarda agendamento do julgamento;	Impossível prever	1 224,00 €	Sem data
94707.3BEALM	Execução de Julgados – Prestação de Factos pelos executados	J. Ferreira Gomes & Filhos, Lda.	MA	31 000,10 €	Fase de apreciação de recurso interposto pela Autora	Impossível prever	612,00 €	Sem data
56603.3BTLBS	Ações sobre contratos e responsabilidade	Maria da Luz Rodrigues Cardoso e outros	MA e outros	Sem perda	MA absolvido mas pode haver recurso	Impossível prever	Sem custos para o M	Sem data
232/16.0BEALM	Ação Administrativa/Impugnação de Atos Administrativos	J. Ferreira Gomes & Filhos, Lda.	MA	35 000,00 €	Foi proferido Despacho Saneador em Junho de 2019, no âmbito do qual foi determinada a suspensão da instância até ser proferida decisão transitada em julg	Impossível prever	612,00 €	Sem data
495/16.0BEALM	Processo de Impugnação/Liquidação de Tributos	J. Ferreira Gomes & Filhos, Lda.	MA	181 003,78 €	Finda a fase das alegações, aguarda decisão	Impossível prever	1 224,00 €	Sem data
3211/14.8TBALM	Execução Comum	Maria da Conceição de Miranda Cansado Paes e outros	MA	107 740,35 €	Pendente – o MA já depositou à ordem dos autos quantia destinada a garantir o pagamento das despesas e da prestação de facto	Impossível prever	306,00 €	Sem data
141907.9BEALM	Ação Administrativa Comum/Recurso Jurisdiccional de Ação Administrativa Comum	Pedro Jorge de Miranda Cansado Paes e outros	MA	505 029,40 €	Aguarda decisão do Recurso	Impossível prever	1 632,00 €	Sem data
466007.3TBALM	Ação Declarativa – DL 108/2006	Maria Antónia da Silva Félix Higgs e outros	MA	15 000,10 €	Corre prazo para contra-alegar em Recurso de Revista, MA absolvido. Autores recorreram. MA não contra-alegou	Impossível prever	204,00 €	Sem data
1257/13.2TBALM	Ação Declarativa – DL 108/2006	Maria Antónia da Silva Félix	MA	15 000,10 €	A instância encontra-se suspensa por relação de prejudicialidade com o Proc. n.º 4660/07.3TBALM	Impossível prever	204,00 €	Sem data
2833/14.1TBALM	Execução Sumária	A PENTEADORA	MA	7 128 540,09 €	Fase de indicação de penitos	Impossível prever	1 632,00 €	Sem data
81705.0BEALM	Execução de Julgados – Prestação de Factos pelo Executado	FILA – Imobiliária e Turismo, Lda.	MA	31 000,10 €	Julgado improcedente o Recurso do Município de Almada	Impossível prever	612,00 €	Sem data
59720.0BEALM	Ação administrativa de condenação em indemnização	Estèves, Barreiros e Baio, Lda	MA	243 040,00 €	Deduzida Contestação	Impossível prever	- €	Sem data
	Impugnação de aplicação de coima laboral	ACT	MA	4 080,00 €	Aguarda realização de julgamento	Impossível prever	102,00 €	Sem data
97020.2BELSB	Pedido de declaração de nulidade de Declaração de impacto Ambiental	Sociedade Portuguesa de Observação das Aves e Outros	Agência Portuguesa do Ambiente, MA e Outros	Sem perdas	Deduzida contestação	Impossível prever	- €	Sem data
82707.2BEALM	Ação Administrativa Especial – Pretensão conexa atos administrativos Impugnação de Atos Administrativos	Maria Manuela Bela Braz Almeida António Maria de Sousa Almeida	MA e outros	Sem perdas	Fase posterior aos articulados e às Alegações em que o Tribunal ainda se encontra a notificar algumas partes virem juntar prova documental de alguns dos fac	Impossível prever	204,00 €	Sem data
335/09.7BEALM-A	Anulação do despacho homologatório da lista de classificação final	José Eduardo Monteiro Agostinho	Município de Almada	30 000,01 €	Aguarda Acórdão	Sem perda	não é possível estimar	não é possível prever
123/17.7BEALM	Declaração de nulidade do procedimento concursal	STAL (Anabela Gonçalves)	Município de Almada	30 000,01 €	Alegações	Sem perda	não é possível estimar	não é possível prever
283/18.8TBRR-MP	Fixação de incapacidade, por Acidente de Trabalho	Sinistrado: Manuel Benvido Martins de Sousa Gomes	Seguradora Tranquilidade e Município de Almada	indeterminável	Em curso	Sem perda	não é possível estimar	não é possível prever
595/18.2BEALM	Reconhecimento do Contrato de trabalho, desde 20/03/1998, com pagamento das diferenças salariais, no valor de 113.146,47€ + 2.600,00€ por danos morais + juros	Manuel Leontino da Silva Mendonça	Município de Almada	115 746,47 €	Em curso	115.746,47 € + juros apurados a final	não é possível estimar	não é possível prever
233/19.6BEALM	Impugnação do ato administrativo que na sequência de processo disciplinar fixou o pagamento de uma multa e a cessação da comissão de serviço + indemnização por danos não patrimoniais	Pedro Luis Filipe	Município de Almada	39 000,01 €	Contestação entregue em 03/05/19	9.000€ + juros apurados a final	não é possível estimar	não é possível prever
88/CO/2018	Processo de Contraordenação	IGAC	Município de Almada	30 000,00 €	contestado c/ testemun	30 000,00 €		
929110358	Processo de Contraordenação	ANSR	Município de Almada	600,00 €	contestado c/ testemun	600,00 €		
929110366	Processo de Contraordenação	ANSR	Município de Almada	150,00 €	contestado c/ testemun	150,00 €		
373/NSP/2018	Processo de Contraordenação	NSPS - PSP	Município de Almada	748,20 €	contestado; ouvidas test	748,20 €		
NSP175180004PAL	Processo de Contraordenação	NSPS - PSP	Município de Almada	7 500,00 €	contestado c/ testemun	7 500,00 €		
918569761	Processo de Contraordenação	ANSR	Município de Almada	2 500,00 €	contestado c/ testemunhas	2 500,00 €		
918569788	Processo de Contraordenação	ANSR	Município de Almada	250,00 €	contestado c/ testemunhas	250,00 €		
NUIC03152/15.1	Processo de Contraordenação	ASAE	Município de Almada	5 000,00 €	contestado; ouvidas test	5 000,00 €		
912173610	Processo de Contraordenação	ANSR	Município de Almada	3 000,00 €	contestado c/ testemunhas	3 000,00 €		
NSP201951800004	Processo de Contraordenação	NSPS - PSP	Município de Almada	748,20 €	contestado com testemunhas	748,20 €		
070.40.01326/2019	Processo de Contraordenação	Polic. Marítima	Município de Almada	20 000,00 €	contestado com testemunhas	20 000,00 €		
1242770714	Processo de Contraordenação	ANSR	Município de Almada	300,00 €	contestado com testemunhas	300,00 €		
4-246-2019	Processo de Contraordenação	APCVD	Município de Almada	10 000,00 €	contestado com testemunhas	10 000,00 €		
Contrav 3504208914	Processo de Contraordenação	Répliq. Français	Município de Almada	68,00 €	contestado com prova	68,00 €		
12000482	Processo de Contraordenação	ACT	Município de Almada	81 600,00 €	contestado com testemunhas	81 600,00 €		
122000503	Processo de Contraordenação	ACT	Município de Almada	81 600,00 €	contestado com testemunhas	81 600,00 €		
855/18.2BEALM	Ação Administrat.; pedido nulidade licença/demolição obra	António Tamagnin	Município	Não avalível	Contestada com Réplica; contraditório face a peça/docs.	Não avalível	1 632,30 €	Não previsível
584/18.7BEALM	Ação Administrativa; Responsabilidade Civil Extracontratua	Sónia Rodrigues	Município	26 942,30 €	Contestada; saneador; Rectificação Saneador; Pronúnc. A.P	€ 26.942,30+juros	510,00 €	Não previsível
474/18.3BEALM	Execução Fiscal	Orlando Almeida	Município	Não cobrança valor	Contestada; Alegações escritas Município apresentadas	Não cobrança valor	306,00 €	Não previsível
299/19.9BEALM	Ação Administrativa; Responsabilidade Civil Extracontratua	Josué LopesCruz	Município	40 921,78 €	Contestada	€ 40821,78+juros	714,00 €	Não previsível
137/18.0BEALM	Contencioso Pré-Contratual	Basílio	Município	Não avalível	Sentença já transitada; aguarda conta custas	Não avalível	204,00 €	Não previsível
3013/20.2TBALM	Recurso de Contra-Ordenação	Soc. Quotas	MP; Municip	Não cobrança valor	Sentença; declaração de nulidade da Decisão Município	Não cobrança valor	Sem custas	Não aplicável
3011/20.6TBALM	Recurso de Contra-Ordenação	Soc. Quotas	MP; Municip	Não cobrança valor	Agendado julgamento	Não cobrança valor	Sem custas	Não aplicável
<b>Total Passivos Contingentes 31/12/2020</b>				<b>513 090 137,95 €</b>				

A CMA contabiliza também o montante das pensões vitalícias resultantes de doenças profissionais ou acidentes em trabalho, detalhando-se no mapa seguinte o respetivo apuramento:

Unid.: Euro

PENSÕES VITALÍCIAS							
TIPO	VALOR MENSAL 2020	DATA DO DIREITO	DATA 1º ABONO	Data de Nascimento	Ano Nascimento	Idade	Valor 2020 TV 88/90
Doença profissional	18,93	15/11/2012	01/12/2013	06/09/1966	1966	54	5 378,05
Doença profissional	18,09	03/09/2010	01/12/2011	28/01/1966	1966	54	5 139,41
Doença profissional	37,10	09/10/2014	01/11/2019	12/03/1951	1951	69	6 817,64
Doença profissional	0,00	10/12/2002	01/09/2011	25/11/1951	1951	69	0,00
Doença profissional	134,52	25/02/2010	01/09/2011	02/02/1958	1958	62	31 360,38
Acidente em serviço	419,53	12/10/2004	01/06/2006	24/09/1950	1950	70	74 040,33
Acidente em serviço	354,44	01/10/2004	01/07/2007	21/03/1971	1971	49	110 879,47
Acidente em serviço	366,05	07/02/2012	01/12/2014	16/09/1975	1975	45	122 331,71
Acidente em serviço	315,25	01/05/2008	01/09/2010	18/05/1969	1969	51	95 080,03
Acidente em serviço	509,20	19/03/2008	01/06/2008	22/09/1954	1954	66	104 572,37
Acidente em serviço	376,08	01/04/2008	01/03/2011	26/05/1979	1979	41	133 181,21
Acidente em serviço	195,83	21/05/2014	01/11/2019	02/04/1962	1962	58	34 887,76
<b>Total</b>							<b>723 668,36</b>

### Nota 17 –Acontecimentos após a data de relato

Quando ocorrem eventos subsequentes à data do balanço que demonstram a evidência de condições que já existiam à data do balanço, o impacto desses eventos é ajustado nas demonstrações financeiras.

Caso contrário, eventos subsequentes à data do balanço com uma natureza e dimensão material são descritos nesta nota.

Não são conhecidos à data quaisquer eventos subsequentes, com impacto significativo nas Demonstrações Financeiras de 31 de dezembro de 2020.

Após o encerramento do período, e até à elaboração do presente anexo, não se registaram outros factos suscetíveis de modificar a situação relevada nas contas, embora a continuação da doença do COVID 19 seja relevante, com eventuais impactos não estimáveis, não se espera que os mesmos coloquem em causa a continuidade das atividades da CMA.

## Nota 18 – Instrumentos financeiros

### Dividas a receber

No quadro seguinte demonstram-se as dívidas a receber, estando a mesmas mensuradas, após reconhecimento inicial, pelo custo / custo amortizado.

Unid.: Euro

Conta	Saldo a 31.12.2020		
	Quantia bruta	Imparidade	Quantia escriturada
Devedores por transferências e subsídios não reembolsáveis obtidos	161 248,85	42 152,55	119 096,30
Clientes, contribuintes e utentes	3 257 232,58	2 825 900,40	431 332,18
Estado e outros entes públicos	5 230,14		5 230,14
Outras contas a receber	1 042 710,20		1 042 710,20

O montante registado em outras contas a receber inclui a periodização económica dos valores dos impostos municipais e taxas imputados ao período que ainda não foram arrecadados, totalizando o imposto municipal sobre imóveis (IMI) 34.721.876,08 euros, o imposto municipal sobre transmissões onerosas de imóveis (IMT) 2.127.738,48 euros, o Imposto Único de Circularização 246.809,29 euros e as taxas 315.939,52 euros

### Dívidas a pagar

No quadro seguinte demonstram-se as dívidas a pagar por critério de mensuração.

Unid.: Euros

Conta	Custo/ Custo amortizado - Quantia escriturada a 31.12.2020
Financiamentos obtidos	21 565 690,53
Fornecedores de investimento	107 453,72
Fornecedores c/c	507 133,29
Estado e outros entes públicos	925 449,95
Outras contas a pagar	9 432 336,84
<b>Total</b>	<b>32 538 064,33</b>

Na rubrica de outras contas a pagar incluem-se entre outros, os acréscimos de gastos relativos à periodização económica no montante de 7.070.219,35 euros e as cauções no montante 1.393.085,51 euros.

### **Nota 19-Benefícios dos empregados**

A entidades atribui benefícios em empregados de acordo com a legislação em vigor aplicável às autarquias locais e que são de curto prazo.

Incluem-se nos benefícios de curto prazo: Salários, subsídio de refeição, subsídio de férias e Natal, e outros abonos previstos na remuneração em vigor, bem como as contribuições para os regimes de segurança social.

As obrigações decorrentes dos benefícios de curto prazo são reconhecidas como gastos no período em que os serviços são prestados, numa base não descontada por contrapartida de um passivo que se extingue com o pagamento respetivo.

De acordo com a legislação em vigor, o direito a férias e subsídio de férias relativo ao período, por este coincidir com o ano civil, vence-se a 31 de dezembro de cada ano, sendo somente pago durante o período seguinte, pelo que os gastos correspondentes encontram-se reconhecidos como benefícios de curto prazo.

Unid.: Euros

<b>Gastos com o pessoal</b>	
<b>Descrição</b>	<b>Montante</b>
Remunerações dos titulares de órgãos de soberania e membros de órgãos autárquicos	390 879,56
Remunerações certas e permanentes	26 390 088,23
Abonos variáveis ou eventuais	1 349 729,56
Encargos sobre remunerações	6 199 698,75
Acidentes no trabalho e doenças profissionais	740 446,70
Outros gastos com o pessoal	3 726,88
Outros encargos sociais	1 504 604,97
<b>Total</b>	<b>36 579 174,65</b>

## **Nota 20 – Divulgações de partes relacionadas**

Para efeitos da NCP 20, consideram-se partes relacionadas as seguintes entidades:

- AGENEAL- Agência Municipal de Energia de Almada
- ARRIBATEJO - Agência de Desenvolvimento Local
- COSTAPOLIS - Soc. para o Desenv. do Programa POLIS na Costa da Caparica, S A
- MADAN PARQUE- Parque de Ciência e Tecnologia de Almada
- NOVA ALMADA VELHA - Agência de Desenvolvimento Local
- WeMob- Empresa Municipal de Estacionamento e Circulação de Almada, E.M. S.A.
- SMAS - Serviços Municipalizados de Água e Saneamento de Almada

As transações entre entidades relacionadas são as que se apresentam no quadro seguinte:

SMAS  
Controlada

Unid.: Euro

Tipo de Fluxo	Saldo 01/01/2020		Transações								Saldo 31/12/2020	
	Débito	Crédito	Novos direitos	Novas obrigações	Anulações de direitos	Anulação de obrigações	Recebimentos c/ fluxo	Recebimentos em espécie	Pagamentos c/ fluxo financeiro	Pagamentos em espécie	Débito	Crédito
Transferências Correntes	0,00	0,00	470 135,54	0,00	0,00	0,00	0,00	0,00	0,00	0,00	0,00	470 135,54
Empréstimos	0,00	0,00	14 119,33	0,00	0,00	0,00	249 446,13	0,00	0,00	0,00	0,00	263 565,46
Relações comerciais	0,00	0,00	477 804,09	69 356,42	0,00	0,00	4 023 476,33	0,00	840 407,35	0,00	909 763,77	4 501 280,42
Outras	0,00	0,00	74,30	0,00	0,00	0,00	1 042,28	0,00	0,00	0,00	0,00	1 116,58
<b>TOTAL</b>	<b>0,00</b>	<b>0,00</b>	<b>962 133,26</b>	<b>69 356,42</b>	<b>0,00</b>	<b>0,00</b>	<b>4 273 964,74</b>	<b>0,00</b>	<b>840 407,35</b>	<b>0,00</b>	<b>909 763,77</b>	<b>5 236 098,00</b>

WEMOB  
Controlada

Unid.: Euro

Tipo de Fluxo	Saldo 01/01/2020		Transações								Saldo 31/12/2020	
	Débito	Crédito	Novos direitos	Novas obrigações	Anulações de direitos	Anulação de obrigações	Recebimentos c/ fluxo	Recebimentos em espécie	Pagamentos c/ fluxo financeiro	Pagamentos em espécie	Débito	Crédito
Transferências Correntes	0,00	0,00	169 459,07	0,00	0,00	0,00	0,00	0,00	0,00	0,00	0,00	169 459,07
Subsídios	0,00	0,00	0,00	0,00	0,00	0,00	0,00	0,00	429 000,00	0,00	429 000,00	0,00
Relações comerciais	0,00	0,00	0,00	0,00	0,00	0,00	2 596,49	0,00	0,00	0,00	0,00	2 596,49
<b>TOTAL</b>	<b>0,00</b>	<b>0,00</b>	<b>169 459,07</b>	<b>0,00</b>	<b>0,00</b>	<b>0,00</b>	<b>2 596,49</b>	<b>0,00</b>	<b>429 000,00</b>	<b>0,00</b>	<b>429 000,00</b>	<b>172 055,56</b>

NOVALMADELVA  
Controlada

Unid.: Euro

Tipo de Fluxo	Saldo 01/01/2020		Transações								Saldo 31/12/2020	
	Débito	Crédito	Novos direitos	Novas obrigações	Anulações de direitos	Anulação de obrigações	Recebimentos c/ fluxo	Recebimentos em espécie	Pagamentos c/ fluxo financeiro	Pagamentos em espécie	Débito	Crédito
Outras - Quota	0,00	0,00	0,00	0,00	0,00	0,00	0,00	0,00	25 000,00	0,00	25 000,00	0,00
<b>TOTAL</b>	<b>0,00</b>	<b>0,00</b>	<b>0,00</b>	<b>0,00</b>	<b>0,00</b>	<b>0,00</b>	<b>0,00</b>	<b>0,00</b>	<b>25 000,00</b>	<b>0,00</b>	<b>25 000,00</b>	<b>0,00</b>

ARRIBATEJO  
Controlada

Unid.: Euro

Tipo de Fluxo	Saldo 01/01/2020		Transações								Saldo 31/12/2020	
	Débito	Crédito	Novos direitos	Novas obrigações	Anulações de direitos	Anulação de obrigações	Recebimentos c/ fluxo	Recebimentos em espécie	Pagamentos c/ fluxo financeiro	Pagamentos em espécie	Débito	Crédito
Relações comerciais	0,00	0,00	0,00	0,00	0,00	0,00	26,84	0,00	11 302,40	0,00	11 302,40	26,84
Outras - Quota	0,00	0,00	0,00	0,00	0,00	0,00	0,00	0,00	25 000,00	0,00	25 000,00	0,00
<b>TOTAL</b>	<b>0,00</b>	<b>0,00</b>	<b>0,00</b>	<b>0,00</b>	<b>0,00</b>	<b>0,00</b>	<b>26,84</b>	<b>0,00</b>	<b>36 302,40</b>	<b>0,00</b>	<b>36 302,40</b>	<b>26,84</b>

AGENEAL  
Controlada

Unid.: Euro

Tipo de Fluxo	Saldo 01/01/2020		Transações								Saldo 31/12/2020	
	Débito	Crédito	Novos direitos	Novas obrigações	Anulações de direitos	Anulação de obrigações	Recebimentos c/ fluxo	Recebimentos em espécie	Pagamentos c/ fluxo financeiro	Pagamentos em espécie	Débito	Crédito
Relações comerciais	0,00	0,00	0,00	0,00	0,00	0,00	0,00	0,00	24 538,50	0,00	24 538,50	0,00
<b>TOTAL</b>	<b>0,00</b>	<b>0,00</b>	<b>0,00</b>	<b>0,00</b>	<b>0,00</b>	<b>0,00</b>	<b>0,00</b>	<b>0,00</b>	<b>24 538,50</b>	<b>0,00</b>	<b>24 538,50</b>	<b>0,00</b>

Madan Parque  
Investimentos em associadas

Unid.: Euro

Tipo de Fluxo	Saldo 01/01/2020		Transações								Saldo 31/12/2020	
	Débito	Crédito	Novos direitos	Novas obrigações	Anulações de direitos	Anulação de obrigações	Recebimentos c/fluxo	Recebimentos em espécie	Pagamentos c/fluxo financeiro	Pagamentos em espécie	Débito	Crédito
Relações comerciais	0,00	0,00	0,00	0,00	0,00	0,00	97,34	0,00	0,00	0,00	0,00	97,34
Outras - Quota	0,00	0,00	0,00	0,00	0,00	0,00	0,00	0,00	15 000,00	0,00	15 000,00	0,00
<b>TOTAL</b>	<b>0,00</b>	<b>0,00</b>	<b>0,00</b>	<b>0,00</b>	<b>0,00</b>	<b>0,00</b>	<b>97,34</b>	<b>0,00</b>	<b>15 000,00</b>	<b>0,00</b>	<b>15 000,00</b>	<b>97,34</b>

## Nota 22 – Interesses em outras entidades

No quadro seguinte, apresenta-se o detalhe dos investimentos por tipo de critério de mensuração.

Entidades / Fundos				Participação no final do exercício			Método de contabilização
Denominação	Tipo de Participação	Natureza da entidade	NIPC	Valor subscrito	%	Valor contabilizado a 31/12/2020	
AMARSUL- Valorização e Tratamento de Resíduos Sólidos, S A	Investimentos noutras entidades	Sociedade	503876321	955 500,00	12,33%	955 500,00	Custo
AGENEAL- Agência Municipal de Energia de Almada	Controlada	Agência	504329073	116 718,71	42,47%	23 294,81	Método de equivalência patrimonial
ARRIBATEJO - Agência de Desenvolvimento Local	Controlada	Agência	504974696	49 879,70	61,73%	364 015,17	Método de equivalência patrimonial
COSTAPOUS - Soc. para o Desenv. do Programa POLIS na Costa da Caparica, S A	Investimentos em associadas	Sociedade	505280167	12 940 550,00	40,00%	14 993 416,03	Método de equivalência patrimonial
MADAN PARQUE- Parque de Ciência e Tecnologia de Almada	Investimentos em associadas		503545562	199 940,00	40,65%	1 249 161,49	Método de equivalência patrimonial
NOVA ALMADA VELHA - Agência de Desenvolvimento Local	Controlada	Agência	504974688	49 879,79	84,75%	351 256,14	Método de equivalência patrimonial
WeMob- Empresa Municipal de Estacionamento e Circulação de Almada, E.M. S.A.	Controlada	Empresa Municipal	507001206	250 000,00	100,00%	400 455,27	Método de equivalência patrimonial
SMAS - Serviços Municipalizados de Água e Saneamento de Almada	Controlada	Serviços Municipalizados	680017763	43 829 211,63	100,00%	51 164 568,27	Método de equivalência patrimonial
Associação Almascience - Investigação e Desenvolvimento em Celulose para Aplicações Inteligentes e Sustentáveis	Investimentos noutras entidades	Associação	515432156	15 000,00	16,67%	15 000,00	Custo
FAM - Fundo de Apoio Municipal	Investimentos noutras entidades	Fundo	513319182	2 813 224,50	0,67%	2 813 224,50	Custo
<b>TOTAL</b>				<b>61 219 904,33</b>		<b>72 329 891,68</b>	

A contabilização das entidades pelo Método da Equivalência patrimonial e a sua imputação em património líquido é a que se segue:



Designação	Participação		Capital Social inicial	Total dos Capitais Próprios em 2019	Participação a 2019 com valor dos Capitais Próprios a 2019	Total dos Capitais Próprios em 2020	Ajustamento MEP 2020			Unid.: Euro MEP M.Equ x Patrimonial
	% actual	Valor inicial					Impurado	Impurado	Total	
							Resultado	Património líquido		
AGENEAL- Agência Municipal de Energia de Almada	42,47%	116 718,71	264 863,22	177 406,92	75 344,72	54 850,03	-52 049,91		-52 049,91	23 294,81
ARRIBATEJO - Agência de Desenvolvimento Local	61,73%	49 879,79	80 805,17	660 312,16	407 610,70	589 689,25	-43 595,53		-43 595,53	364 015,17
COSTAPOLIS - Soc. para o Desenv. do Programa POUIS na Costa da Caparica, S.A	40,00%	12 773 600,00	31 934 000,00	37 503 672,71	15 001 469,09	37 483 540,08	-9 440,91	1 387,85	-8 053,06	14 993 416,03
MADAN PARQUE- Parque de Ciência e Tecnologia de Almada	40,65%	199 940,00	899 760,00	3 323 556,00	1 501 250,25	3 072 968,00	-66 649,74	-185 439,02	-252 088,76	1 249 161,49
NOVA ALMADA VELHA - Agência de Desenvolvimento Local	84,75%	49 879,79	58 858,15	456 754,89	387 099,78	414 461,52	-35 843,64		-35 843,64	351 256,14
WeMob- Empresa Municipal de Estacionamento e Circulação de Almada, E.M. S.A.	100,0%	250 000,00	250 000,00	1 207 231,01	1 207 231,01	400 455,27	-748 675,13	-58 100,61	-806 775,74	400 455,27
SMAS - Serviços Municipalizados de Água e Saneamento de Almada	100,0%	17 694 185,68	17 694 185,68	43 829 211,63	43 829 211,63	51 164 568,27	482 440,88	6 852 915,76	7 335 356,64	51 164 568,27
<b>TOTAL</b>							<b>-473 813,98</b>	<b>6 610 763,98</b>	<b>6 136 950,00</b>	<b>68 546 167,18</b>

## Nota 23 – Outras divulgações relevantes

### 23.1 - Gastos com Transferências e subsídios

Detalha-se no quadro seguinte as transferências e subsídios, correntes e de capital, consideradas com gasto em 2020.

Unid.: Euro

Entidades	Corrente	Capital
Associações de Municípios	1 810 011,00	0,00
Bombeiros Almada	206 561,38	170 000,00
Bombeiros Cacilhas	300 190,01	99 980,36
Bombeiros Trafaria	219 701,85	100 000,00
Empresas Locais	429 000,00	0,00
Famílias	235 012,04	138 328,11
Freguesia Costa da Caparica	365 337,41	145 078,61
Instituições sem Fins Lucrativos	7 377 322,43	11 200,00
Outras entidades transitados compromissos de anos anteriores	416 865,30	0,00
Outros setores institucionais	14 080,00	0,00
Sociedades e quase sociedades não financeiras	337 500,00	0,00
União de Freguesias Charneca de Caparica e Sobreda	614 492,95	239 034,27
União de Freguesias de Almada, Cv.Piedade, Pragal e Cacilhas	553 218,05	139 950,20
União de Freguesias de Caparica e Trafaria	616 205,25	316 025,79
União de Freguesias de Laranjeiro e Feijó	263 908,59	86 629,67
<b>Total</b>	<b>13 759 406,26</b>	<b>1 446 227,01</b>

### 23.2 – Gastos com fornecimentos e serviços externos

No quadro seguinte apresenta-se o detalhe da rubrica de fornecimento e serviços externos

Unid.: Euro

<b>Fornecimentos e serviços externos</b>	
<b>Designação</b>	<b>Montante</b>
Serviços de saúde	3 501,20
Transportes Escolares	57 877,22
Serviços de recolha e tratamento de resíduos sólidos e urbano	3 912 325,42
Trabalhos especializados	3 194 422,23
Publicidade, comunicação e imagem	140 461,79
Vigilância e segurança	644 187,86
Honorários	1 388 239,68
Comissões	1 338 780,94
Conservação e reparação de ativos fixos	5 423 195,43
Assistência técnica	1 209 541,68
Outros gastos de conservação e reparação	665 691,66
Outros serviços especializados	1 136 690,27
Materiais de consumo	2 089 642,67
Eletricidade - Consumo próprio	1 243 831,37
Eletricidade - Iluminação Pública	2 297 200,12
Gasóleo	21 242,56
Gasolina	44 301,60
Outros Combustíveis e lubrificantes	278 341,87
Água	958 327,30
Deslocações, estadas e transportes	30 488,89
Rendas e alugueres	770 381,87
Comunicação	187 690,07
Acidentes Pessoais	159 436,82
Automóvel	146 883,71
Multiriscos	165 442,21
Responsabilidade Civil	27 500,00
Outros	3 165,48
Contencioso e notariado	7 252,62
Despesas de representação dos serviços	1 251,66
Limpeza, higiene e conforto	1 416 254,91
<b>Total</b>	<b>28 963 551,11</b>

### 23.3 – Acréscimos de rendimentos e gastos

Nos quadros seguintes detalham-se os acréscimos de rendimentos e gastos efetuados em 2020.

	Unid.: Euro
<b>Acréscimo de rendimentos</b>	
IMI	34 721 876,08
IMT	2 127 738,48
IUC	264 809,29
Taxas	315 390,52
Juros	8 917,97
Resíduos Sólidos	1 921 222,68
<b>Total</b>	<b>39 359 955,02</b>

	Unid.: Euro
<b>Acréscimo de gastos</b>	
Remunerações a Liquidar	4.429.813,12
Juros a liquidar e outros gastos financeiros	42.669,53
Subcontratos e parcerias	314.157,93
Trabalhos especializados	32.587,11
Publicidade, comunicação e imagem	2.178,78
Vigilância e segurança	2.222,19
De cobrança de impostos e taxas	918.781,35
Conservação e reparação	282.999,25
Materiais de consumo	19.376,08
Energia e fluidos	266.945,82
Deslocações, estadas e transportes	1.147,16
Rendas e alugueres	10.856,48
Comunicação	15.243,04
Seguros	1.025,49
Contencioso e notariado	712,56
Limpeza, higiene e conforto	119.383,13
Outros serviços	70.282,65
Outros (Credores por acréscimos de gastos)	539.837,68
<b>Total</b>	<b>7.070.219,35</b>

## 23.4 – Diferimentos ativos e passivos

Nos quadros seguintes detalham-se os saldos dos diferimentos ativos e passivos reconhecidos em 2020.

Unid.: Euro

Diferimentos ativos	Corrente	Não Corrente	Total
Materiais de consumo	279.799,84		279.799,84
Rendas e alugueres	21.220,97		21.220,97
Gastos de benefícios de reforma	38.430,28	685.238,08	723.668,36
Outros	63.020,80		63.020,80
<b>Total</b>	<b>402.471,89</b>	<b>685.238,08</b>	<b>1.087.709,97</b>

Unid.: Euro

Diferimentos passivos	Saldo a 31.12.2020		
	Corrente	Não Corrente	Total
<b>Transferências e subsídios de capital obtidos com condições</b>			
<i>Protocolos - Estado</i>	190.642,31		190.642,31
<i>Estado - Participação Comunitária em Projetos Co-Financiados</i>			
Ensino não Superior	6.856,27		6.856,27
Ordenamento e Requalificação do Território	684.652,32		684.652,32
Transportes e Vias de Comunicação Terrestre	8.460,37		8.460,37
Ambiente e Energia	6.499,88		6.499,88
APA - Fundo Ambiental	100.000,00		100.000,00
Programa Valorizar - Almada WI-FI +		30.609,24	30.609,24
<i>Estado - Participação Comunitária em Projetos Co-Financiados</i>			
Reestruturação e Ampliação da EB Maria Rosa Colaço		76.593,59	76.593,59
Requalificação do Núcleo Histórico da Cova da Piedade		209.041,54	209.041,54
Espaços Exteriores em Bairros de Habitação Social		4.165,00	4.165,00
Criação de Espaços Comunitários		2.450,00	2.450,00
Dinamização do Presídio da Trafaria		10.578,25	10.578,25
Cacilhas-Tejo		192.719,94	192.719,94
Percurso Pedonais e Cicláveis		154.466,71	154.466,71
Estrada Florestal da Costa de Caparica		997.512,40	997.512,40
<b>Total de Transferências e subsídios de capital obtidos com condições</b>	<b>997.111,15</b>	<b>1.678.136,67</b>	<b>2.675.247,82</b>
<b>Outros a rendimentos a reconhecer</b>			
Mercados e Feiras	9.178,14		9.178,14
Habitação	62.521,80		62.521,80
Edifícios	3.965,59		3.965,59
Terrenos e Recursos Naturais	18.948,00		18.948,00
<b>Total de outros rendimentos a reconhecer</b>	<b>94.613,53</b>		<b>94.613,53</b>
<b>Total de diferimentos passivos</b>	<b>1.091.724,68</b>	<b>1.678.136,67</b>	<b>2.769.861,35</b>

## 23.5 – Outros gastos

No quadro seguinte detalha-se o montante de outros gastos reconhecidos em 2020:

Unid.: Euro

<b>Outros gastos</b>	
IVA Suportado não dedutível	115.512,30
Taxas	26.566,53
Abates	717,68
Correções de impostos diretos	4.116,83
Correções de impostos indiretos	235.580,92
Encargos de Cobrança	4.950,03
Outras correções	195.625,28
Quotizações	448.320,34
Multas não fiscais	17.189,00
Condomínios	46.859,14
Gastos Bancárias	50.570,46
Indemnizações	108.150,02
Direitos de Autor	7.194,15
Correções de Inventários	5.233,04
Outros gastos	17.447,08
<b>Total</b>	<b>1.284.032,80</b>

### 23.6 – Outros rendimentos

No quadro seguinte detalham-se os outros rendimentos apurados em 2020.

Unid.: Euro

<b>Outros rendimentos</b>	
Rendas terrenos e recursos naturais	430 775,18
Rendas concessionário EDP	2 754 187,70
Outros rendimentos de investimentos	19 871,20
Indeminizações	9 596,68
Correções de anos anteriores de impostos	155 441,64
Devolução de transferências concedidas por incumprimento	501 748,14
Outras correções de anos anteriores	24 282,66
Imputação de subsídios ao investimento	697 063,10
Outros diversos	272 477,87
<b>Total</b>	<b>4 865 444,17</b>

## 23.7 – Subsídios ao investimento

No quadro seguinte detalha-se a imputação dos subsídios ao investimento no exercício de 2020.

Designação do bem	Valor do Protocolo	Valor Contabilizado	Data de Inventário	Saldo 1.1.2020 (após ajustamentos de transição)	Imputado ao exercício	Saldo 31.12.2020
68 Fogos (PER)	138.534,74	138.534,74	1/jan/03	91.433,18	2.770,68	88.662,50
188 Fogos (PER)	4.445.716,00	4.001.144,40	1/jan/03	2.636.184,99	88.908,36	2.547.276,63
Jardim de Inf. do Pragal	57.362,00	57.362,00	1/jan/04	39.006,80	1.147,20	37.859,60
Jardim de Inf. da Cova da Piedade	24.586,00	24.586,00	1/ago/02	16.021,18	491,76	15.529,42
Jardim de Inf. da Costa de Caparica	57.362,00	57.362,00	1/jan/04	39.006,80	1.147,20	37.859,60
Jardim de Inf. Monte de Caparica	17.338,00	17.338,00	1/jan/04	11.789,20	346,80	11.442,40
Jardim de Inf. Vale Rosal	36.726,00	36.726,00	1/jan/04	24.973,68	734,52	24.239,16
Jardim de Inf. Laranjeiro	6.664,00	6.664,00	1/ago/02	4.342,01	133,32	4.208,69
Esc. Centenária n.º 2 da Cova da Piedade	30.998,52	30.998,00	1/jan/01	19.219,52	619,92	18.599,60
Esc. Centenária n.º 3 de Almada	26.624,31	26.624,31	1/jan/01	16.507,95	532,44	15.975,51
Esc. Centenária n.º 1 do Monte	130.456,48	130.456,48	1/jan/01	80.882,44	2.609,16	78.273,28
Teatro Municipal de Almada	2.493.989,48	2.493.989,48	1/jan/07	1.845.552,08	49.879,80	1.795.672,28
Museu da Cidade	2.195.453,95	2.195.453,95	1/jan/02	1.405.090,51	43.909,08	1.361.181,43
RECRIA - R. da Cerca n.º 2 e n.º 12	10.703,69	10.703,69	1/jan/05	3.406,49	486,48	2.920,01
I.C.N. - 132 Fogos	697.198,24	697.198,24	1/jun/03	465.976,16	13.943,04	452.033,12
200 Fogos	4.288.621,86	4.288.621,86	1/jan/03	2.969.903,54	85.769,64	2.884.133,90
Mercado da Cova da Piedade	593.094,01	593.094,01	1/jan/07	438.889,57	11.861,88	427.027,69
Via Alternativa ao Monte de Caparica	1.370.054,27	1.370.054,27	1/set/09	662.192,83	68.502,72	593.690,11
Acesso Esc. Com. Conceição Silva	75.000,00	75.000,00	1/jan/09	11.538,36	5.769,24	5.769,12
Esc. Bás. 1/J.I. Cataventos da Paz	225.200,00	221.176,42	1/dez/11	184.769,41	4.503,96	180.265,45
Jardim Infância n.º 1 do Feijó	168.900,00	163.819,46	1/set/13	142.425,46	3.378,00	139.047,46
Jardim Infância n.º 2 do Laranjeiro	168.900,00	155.131,07	1/dez/11	127.825,57	3.378,00	124.447,57
Jardim Infância n.º 3 do Laranjeiro	168.900,00	168.093,30	1/dez/11	140.787,80	3.378,00	137.409,80
Esc. Bás. 1/J.I. Pragal n.º 2	1.025.196,08	1.025.196,08	1/dez/10	838.952,14	20.503,92	818.448,22
Esc. Bás. 1/J.I. Costa de Caparica n.º 2	1.009.099,70	1.009.099,70	1/dez/10	825.780,23	20.181,96	805.598,27
Esc. Bás. 1/J.I. Vale Figueira n.º 1	1.018.990,36	1.018.990,36	1/dez/10	833.873,48	20.379,84	813.493,64
Esc. Bás. 1/J.I. Almada n.º 2	982.360,61	982.360,60	1/dez/11	823.545,41	19.647,24	803.898,17
Esc. Bás. 1/J.I. Trafaria n.º 2	435.313,67	435.313,67	1/dez/10	356.231,99	8.706,24	347.525,75
Esc. Bás. 1/J.I. Charneca de Caparica n.º 2	1.182.945,26	1.182.945,26	1/dez/13	1.039.019,92	23.658,96	1.015.360,96
Ciclovia	329.741,57	329.741,57	1/mar/10	409.784,29	38.670,12	371.114,17
Requalificação da R. Cândido dos Reis	305.609,42	305.609,42	1/dez/12	197.372,97	15.280,44	182.092,53
Biblioteca Municipal de Fróis	975.866,02	975.866,02	1/ago/13	850.630,14	19.517,28	831.112,86
Piscina Municipal do Fróis	1.306.832,72	1.306.832,72	1/dez/12	1.121.698,47	26.136,60	1.095.561,87
Quarteirão das Artes	402.059,54	402.059,54	1/dez/13	353.142,24	8.041,20	345.101,04
Reabilitação Museu Naval	195.000,00	195.000,00	1/nov/12	125.125,00	9.750,00	115.375,00
Museu da Música	209.076,41	209.076,41	1/dez/12	179.457,31	4.181,52	175.275,79
Consolidação da Escarpa Ribeirinha	707.211,05	707.211,05	1/dez/12	456.740,70	35.360,52	421.380,18
Centro de Interpretação de Almada Velha	316.048,84	316.048,84	1/fev/13	294.189,13	3.160,44	291.028,69
Flexibus	183.500,00	183.500,00	1/dez/10	16.820,47	16.820,87	-0,40
Circuito da Saúde	27.714,17	25.844,09		18.461,17	3.863,72	14.597,45
Esc. EB Laranjeiro n.º 1	174.531,00	173.368,50	1/mar/19	170.459,60	3.490,68	166.968,92
Subst. Coberturas Escolas	275.032,45	261.280,83	1/abr/18	251.654,64	5.500,68	246.153,96
<b>TOTAL</b>	<b>28.934.174,42</b>	<b>28.449.138,35</b>		<b>20.540.664,82</b>	<b>697.053,43</b>	<b>19.843.611,39</b>

### 23.8 – Estado e outros entes públicos

No quadro seguinte detalha-se as dívidas a pagar e a receber do Estado, sendo que nenhuma se encontra em mora.

		Unid.: Euro	
Estado e outros entes públicos		Ativo	Passivo
Retenção de impostos sobre rendimentos			253 067,96
IVA (pagar e receber)		5 230,14	17 049,43
IVA			
Contribuições para sistemas de proteção social e subsistemas de saúde			655 332,56
<b>Total</b>		<b>5 230,14</b>	<b>925 449,95</b>

### 23.9 – Variações no património líquido

No quadro seguinte explicam-se as variações ocorridas nas rubricas de património líquido.

Unid.: Euro							
Rúbrica	Saldo 1.1.2020	Alteração das taxas de reconhecimento dos subsídios em função da alteração da vida útil dos ativos que lhes estavam associados	Aplicação do MEP	Participação no FEF capital	Reconhecimento de subsídios ao investimento	Transferência do resultado líquido 2019	Saldo 31.12.2020
Balanço inicial	-161 649 413,39						-161 649 413,39
Reservas legais	-6 557 220,83					-301 309,86	-6 858 530,69
De períodos anteriores	-138 677 974,25					-5 724 887,39	-144 402 861,64
Ajustamentos de transição para o SNC-AP	-168 819 417,82						-168 819 417,82
Ajustamentos em ativos financeiros relacionados com o método da equivalência patrimonial	-50 104 112,25		-1 387,85				-50 105 500,10
Ajustamentos em ativos financeiros decorrentes de outras variações nos capitais próprios das participadas			-6 609 376,13				-6 609 376,13
Transferências e subsídios para aquisição de ativos depreciables	-20 540 664,82	95 403,04			601 660,06		-19 843 601,72
Outras transferências e subsídios de capital				-467 947,00			-467 947,00
Doações	-17 093 963,07						-17 093 963,07
<b>Total</b>	<b>-563 442 766,43</b>	<b>95 403,04</b>	<b>-6 610 763,98</b>	<b>-467 947,00</b>	<b>601 660,06</b>	<b>-6 026 197,25</b>	<b>-575 850 611,56</b>